

## 产品特性

- 48MHz Cortex-M0+ 32 位 CPU 平台
- HC32F072 系列具有灵活的功耗管理系统, 低功耗性能:
  - 5 $\mu$ A @ 3V 深度休眠模式: 所有时钟关闭, 上电复位有效, IO 状态保持, IO 中断有效, 所有寄存器、RAM 和 CPU 数据保存状态时的功耗
  - 12 $\mu$ A @32.768kHz 低速工作模式: CPU 运行, 外设关闭, 从 FLASH 运行程序
  - 40 $\mu$ A/MHz@3V@24MHz 休眠模式: CPU 停止, 外设关闭, 主时钟运行
  - 140 $\mu$ A/MHz@3V@24MHz 工作模式: CPU 运行, 外设关闭, 从 FLASH 运行程序
  - 4 $\mu$ s 唤醒时间, 使模式切换更加灵活高效, 系统反应更为敏捷
- 128K 字节 FLASH 存储器, 具有擦写保护功能, 支持 ISP、ICP、IAP
- 16K 字节 RAM 存储器, 附带奇偶校验, 增强系统的稳定性
- 通用 I/O 管脚 (86IO/100PIN, 50IO/64PIN, 36IO/48PIN, 25IO/32PIN)
- 时钟、晶振
  - 外部高速晶振 4 ~ 32MHz
  - 外部低速晶振 32.768kHz
  - 内部高速时钟 4/8/16/22.12/24MHz
  - 内部低速时钟 32.8/38.4kHz
  - PLL 时钟 8 ~ 48MHz
  - 内部高速 USB 时钟 48MHz
  - 硬件支持内外时钟校准和监控
- 定时器/计数器
  - 3 个通用 16 位定时器, 支持 1 组互补 PWM 输出, 支持 2 倍主频 PWM 输出, 最高支持 96MHz PWM 输出
  - 1 个高级 16 位定制器, 支持 3 相互补 PWM 输出, 支持 2 倍主频 PWM 输出, 最高支持 96MHz PWM 输出
  - 3 个高性能 16 位定时器/计数器, 支持 PWM 互补, 死区保护功能
  - 1 个可编程 16 位定时器 PCA, 支持 5 通道捕获比较, 5 通道 PWM 输出
  - 1 个 20 位可编程看门狗电路, 内建专用 10kHz 振荡器提供 WDT 计数
- 通讯接口
  - 4 路 UART 标准通讯接口
  - 2 路 LPUART 低功耗通讯接口, 深度休眠模式下可工作
  - 2 路 SPI 标准通讯接口
  - 2 路 I2C 标准通讯接口
  - 2 路 I2S 音频通信接口
  - 1 路 Crystal-less USB Full Speed Device
  - 1 路 CAN 2.0B 标准通讯接口
- 蜂鸣器频率发生器, 支持互补输出
- 硬件 CRC-16/32 模块
- 硬件 32 位除法器
- AES-128/192/256 硬件协处理器
- TRNG 真随机数发生器
- 2 通道 DMAC
- 全球唯一 10 字节 ID 号
- 12 位 1Msps 采样的高速高精度 SARADC, 内置运放, 可测量高输出阻抗的信号
- 2 路 12 位 500Ksps DAC
- 集成 5 个多功能运算放大器, 其中两个 OPA 可以作为 2 路 DAC 的输出 Buffer
- 集成 3 路电压比较器, 具有 6 位 DAC 和可编程比较基准
- 集成低电压侦测器, 可配置 16 阶比较电压, 可监控端口电压以及电源电压
- SWD 调试解决方案, 提供全功能调试器
- 工作条件: -40 ~ 85 $^{\circ}$ C, 1.8 ~ 5.5V
- 封装形式: LQFP100/64/48, QFN32

### 支持型号

|                      |                     |
|----------------------|---------------------|
| HC32F072PATA-LQFP100 | HC32F072KATA-LQFP64 |
| HC32F072JATA-LQ48    | HC32F072FAUA-QN32TR |

## 声 明

- 华大半导体有限公司（以下简称：“HDSC”）保留随时更改、更正、增强、修改华大半导体产品和/或本文档的权利，恕不另行通知。用户可在下单前获取最新相关信息。HDSC 产品依据购销基本合同中载明的销售条款和条件进行销售。
  
- 客户应针对您的应用选择合适的 HDSC 产品，并设计、验证和测试您的应用，以确保您的应用满足相应标准以及任何安全、安保或其它要求。客户应对此独自承担全部责任。
  
- HDSC 在此确认未以明示或暗示方式授予任何知识产权许可。
  
- HDSC 产品的转售，若其条款与此处规定不同，HDSC 对此类产品的任何保修承诺无效。
  
- 任何带有“®”或“™”标识的图形或字样是 HDSC 的商标。所有其他在 HDSC 产品上显示的产品或服务名称均为其各自所有者的财产。
  
- 本通知中的信息取代并替换先前版本中的信息。

©2021 华大半导体有限公司 - 保留所有权利

# 目 录

|                                       |    |
|---------------------------------------|----|
| 产品特性 .....                            | 1  |
| 声 明 .....                             | 2  |
| 目 录 .....                             | 3  |
| 1 简介 .....                            | 6  |
| 1.1 32 位 CORTEX M0+ 内核 .....          | 7  |
| 1.2 128K Byte FLASH .....             | 7  |
| 1.3 16K Byte RAM .....                | 7  |
| 1.4 时钟系统 .....                        | 7  |
| 1.5 工作模式 .....                        | 8  |
| 1.6 端口控制器 GPIO .....                  | 8  |
| 1.7 中断控制器 NVIC .....                  | 8  |
| 1.8 复位控制器 RESET .....                 | 9  |
| 1.9 DMA 控制器 DMAC .....                | 9  |
| 1.10 定时器 TIM .....                    | 10 |
| 1.11 看门狗 WDT .....                    | 12 |
| 1.12 通用同步异步收发器 UART0~UART3 .....      | 12 |
| 1.13 低功耗同步异步收发器 LPUART0~LPUART1 ..... | 13 |
| 1.14 串行外设接口 SPI .....                 | 13 |
| 1.15 I2C 总线 .....                     | 14 |
| 1.16 音频接口 I2S .....                   | 14 |
| 1.17 USB2.0 全速模块 .....                | 14 |
| 1.18 控制器局域网 CAN .....                 | 15 |
| 1.19 Crystal-less USB 时钟校准器 CTS ..... | 15 |
| 1.20 蜂鸣器 Buzzer .....                 | 15 |
| 1.21 时钟校准模块 CLKTRIM .....             | 15 |
| 1.22 器件电子签名 .....                     | 15 |
| 1.23 循环冗余校验 CRC .....                 | 16 |
| 1.24 硬件除法器模块 HDIV .....               | 16 |
| 1.25 高级加密标准模块 AES .....               | 16 |
| 1.26 真随机数发生器 TRNG .....               | 16 |
| 1.27 模数转换器 ADC .....                  | 16 |
| 1.28 数模转换器 DAC .....                  | 17 |
| 1.29 模拟比较器 VC .....                   | 17 |
| 1.30 低电压检测器 LVD .....                 | 17 |
| 1.31 运算放大器 OPA .....                  | 18 |
| 1.32 嵌入式调试系统 .....                    | 18 |
| 1.33 编程模式 .....                       | 18 |
| 1.34 高安全性 .....                       | 18 |
| 2 产品阵容 .....                          | 19 |
| 2.1 产品名称 .....                        | 19 |

|          |   |    |
|----------|---|----|
| 2.2      | 功能.....                                 | 20 |
| 3        | 引脚配置及功能.....                            | 22 |
| 3.1      | 引脚配置图.....                              | 22 |
| 3.2      | 引脚功能说明.....                             | 26 |
| 3.3      | 模块信号说明.....                             | 39 |
| 4        | 功能框图.....                               | 41 |
| 5        | 存储区映射图.....                             | 42 |
| 6        | 典型应用电路图.....                            | 44 |
| 7        | 电气特性.....                               | 45 |
| 7.1      | 测试条件.....                               | 45 |
| 7.1.1    | 最小和最大数值.....                            | 45 |
| 7.1.2    | 典型数值.....                               | 45 |
| 7.2      | 绝对最大额定值.....                            | 46 |
| 7.3      | 工作条件.....                               | 48 |
| 7.3.1    | 通用工作条件.....                             | 48 |
| 7.3.2    | 上电和掉电时的工作条件.....                        | 48 |
| 7.3.3    | 内嵌复位和 LVD 模块特性.....                     | 49 |
| 7.3.4    | 内置的参考电压.....                            | 51 |
| 7.3.5    | 供电电流特性.....                             | 51 |
| 7.3.6    | 从低功耗模式唤醒的时间.....                        | 55 |
| 7.3.7    | 外部时钟源特性.....                            | 56 |
| 7.3.7.1  | 外部输入高速时钟.....                           | 56 |
| 7.3.7.2  | 外部输入低速时钟.....                           | 56 |
| 7.3.7.3  | 高速外部时钟 XTH.....                         | 57 |
| 7.3.7.4  | 低速外部时钟 XTL.....                         | 59 |
| 7.3.8    | 内部时钟源特性.....                            | 61 |
| 7.3.8.1  | 内部 RCH 振荡器.....                         | 61 |
| 7.3.8.2  | 内部 RCL 振荡器.....                         | 62 |
| 7.3.8.3  | 内部 USB 专用 RCH48M 振荡器.....               | 62 |
| 7.3.9    | PLL 特性.....                             | 63 |
| 7.3.10   | 存储器特性.....                              | 63 |
| 7.3.11   | EFT 特性.....                             | 64 |
| 7.3.12   | ESD 特性.....                             | 64 |
| 7.3.13   | I/O 端口特性.....                           | 65 |
| 7.3.13.1 | 输出特性——端口.....                           | 65 |
| 7.3.13.2 | 输入特性——端口 PA, PB, PC, PD, PE, PF.....    | 67 |
| 7.3.13.3 | 输入特性——USB_DP, USB_DM.....               | 67 |
| 7.3.13.4 | 端口外部输入采样要求——Timer Gate/Timer Clock..... | 68 |
| 7.3.13.5 | 端口漏电流特性——PA, PB, PC, PD, PE, PF.....    | 68 |
| 7.3.14   | RESETB 引脚特性.....                        | 69 |
| 7.3.15   | ADC 特性.....                             | 69 |
| 7.3.16   | VC 特性.....                              | 72 |

|                                      |    |
|--------------------------------------|----|
| 7.3.17 OPA 特性.....                   | 73 |
| 7.3.18 DAC 特性.....                   | 74 |
| 7.3.19 TIM 定时器特性.....                | 75 |
| 7.3.20 通信接口 .....                    | 77 |
| 7.3.20.1 I2C 特性 .....                | 77 |
| 7.3.20.2 SPI 特性.....                 | 78 |
| 7.3.20.3 I2S 特性 <sup>(1)</sup> ..... | 81 |
| 8 封装信息.....                          | 83 |
| 8.1 封装尺寸.....                        | 83 |
| 8.2 焊盘示意图.....                       | 87 |
| 8.3 丝印说明.....                        | 91 |
| 8.4 封装热阻系数.....                      | 92 |
| 9 订购信息.....                          | 93 |
| 版本记录 & 联系方式 .....                    | 94 |

## 1 简介

HC32F072 系列是一款宽电压工作范围的通用 MCU。集成 12 位 1Msps 高精度 SARADC，2 个 12 位 DAC 以及集成了比较器、运放、内置高性能 PWM 定时器、多路 UART、SPI、I2C、I2S、USB、CAN 等丰富的通讯外设，内建 AES、TRNG 等信息安全模块，具有高整合度、高抗干扰、高可靠性的特点。本产品内核采用 Cortex-M0+ 内核，配合成熟的 Keil & IAR 调试开发软件，支持 C 语言及汇编语言，汇编指令。

### 通用 MCU 典型应用

可广泛应用于各类市场应用：如人机交互、手持设备、游戏外设、打印机、可视对讲等智能家居应用。

## 1.1 32 位 CORTEX M0+ 内核

ARM® Cortex®-M0+ 处理器源于 Cortex-M0，包含了一颗 32 位 RISC 处理器，运算能力达到 0.95 Dhrystone MIPS/MHz。同时加入了多项全新设计，改进调试和追踪能力、减少每条指令循环（IPC）数量和改进 Flash 访问的两级流水线等，更纳入了节能降耗技术。Cortex-M0+ 处理器全面支持已整合 Keil & IAR 调试器。

Cortex-M0+ 包含了一个硬件调试电路，支持 2-pin 的 SWD 调试界面。

ARM Cortex-M0+ 特性：

|       |   |
|-------|---|
| 指令集   | Thumb / Thumb-2   |
| 流水线   | 2级流水线   |
| 性能效率  | 2.46 CoreMark / MHz                                       |
| 性能效率  | 0.95 DMIPS / MHz in Dhrystone                             |
| 中断    | 32个快速中断   |
| 中断优先级 | 可配置4级中断优先级  |
| 增强指令  | 单周期32位乘法器   |
| 调试    | Serial-wire 调试端口，支持4个硬中断（break point）以及2个观察点（watch point） |

## 1.2 128K Byte FLASH

内建全集成 FLASH 控制器，无需外部高压输入，由全内置电路产生高压来编程。支持 ISP、IAP、ICP 功能。

## 1.3 16K Byte RAM

根据客户选择不同的功耗模式，RAM 数据都会被保留。自带硬件奇偶校验位，万一数据被意外破坏，在数据被读取时，硬件电路会立刻产生中断，保证系统的可靠性。

## 1.4 时钟系统

一个频率为 4~24MHz 可配置的高精度内部时钟 RCH。在配置 24MHz 下，从低功耗模式到工作模式的唤醒时间为 4us，全电压全温度范围内的频率偏差小，可以不外接昂贵的高频晶体。

一个频率为 4~32MHz 的外部晶振 XTH。

一个频率为 32.768kHz 的外部晶振 XTL。

一个频率为 32.8/38.4kHz 的内部时钟 RCL。

一个频率为 8~48MHz 输出的 PLL。

## 1.5 工作模式

- 1) 运行模式(Active Mode): CPU 运行, 周边功能模块运行。
- 2) 休眠模式(Sleep Mode): CPU 停止运行, 周边功能模块运行。
- 3) 深度休眠模式(Deep sleep Mode): CPU 停止运行, 高速时钟停止, 低功耗功能模块运行。

## 1.6 端口控制器 GPIO

最多可提供 86 个 GPIO 端口, 其中部分 GPIO 与模拟端口复用。每个端口由独立的控制寄存器位来控制, 支持 FAST IO。支持边沿触发中断和电平触发中断, 可从各种深度休眠模式下把 MCU 唤醒到工作模式。支持位置位、位清零、位置位清零操作。支持 Push-Pull CMOS 推挽输出、Open-Drain 开漏输出。内置上拉电阻、下拉电阻, 带有施密特触发器输入滤波功能。输出驱动能力可配置, 最大支持 18mA 的电流驱动能力。所有通用 IO 可支持外部异步中断。

## 1.7 中断控制器 NVIC

Cortex-M0+处理器内置了嵌套向量中断控制器(NVIC), 支持最多 32 个中断请求(IRQ)输入; 有四个中断优先级, 可处理复杂逻辑, 能够进行实时控制和中断处理。

32 个中断入口向量地址, 分别为:

| 中断向量号 | 中断来源            |
|-------|-----------------|
| [0]   | GPIO_PA         |
| [1]   | GPIO_PB         |
| [2]   | GPIO_PC/GPIO_PE |
| [3]   | GPIO_PD/GPIO_PF |
| [4]   | DMAC            |
| [5]   | TIM3            |
| [6]   | UART0/UART2     |
| [7]   | UART1/UART3     |
| [8]   | LPUART0         |
| [9]   | LPUART1         |



|      |                  |
|------|------------------|
| [10] | SPI0/I2S0        |
| [11] | SPI1/I2S1        |
| [12] | I2C0             |
| [13] | I2C1             |
| [14] | TIM0             |
| [15] | TIM1             |
| [16] | TIM2             |
| [17] | 保留               |
| [18] | TIM4             |
| [19] | TIM5             |
| [20] | TIM6             |
| [21] | PCA              |
| [22] | WDT              |
| [23] | 保留               |
| [24] | ADC/DAC          |
| [25] | 保留               |
| [26] | VC0/VC1/VC2/ LVD |
| [27] | USB              |
| [28] | CAN              |
| [29] | 保留               |
| [30] | RAM FLASH        |
| [31] | CLKTRIM /CTS     |

## 1.8 复位控制器 RESET

本产品具有 7 个复位信号来源，每个复位信号可以让 CPU 重新运行，绝大多数寄存器会被重新复位，程序计数器 PC 会指向起始地址。

|     | 复位来源                        |
|-----|-----------------------------|
| [0] | 上电掉电复位 POR BOR              |
| [1] | 外部 Reset Pin 复位             |
| [2] | WDT 复位                      |
| [3] | PCA 复位                      |
| [4] | Cortex-M0+ LOCKUP 硬件复位      |
| [5] | Cortex-M0+ SYSRESETREQ 软件复位 |
| [6] | LVD 复位                      |

## 1.9 DMA 控制器 DMAC

DMAC（直接内存访问控制器）功能块可以不通过 CPU 高速传输数据。使用 DMAC 能

提高系统性能。

- DMAC 配有独立的总线，所以即便是在使用 CPU 总线的时候，DMAC 也可进行传输操作。
- 由 2 条通道组成，能执行 2 种相互独立的 DMA 传输。
- 可设置传输目标地址、传输源地址、传输数据大小、传输请求源以及传输模式，并能控制各通道的传输操作启动、传输的强行终止以及传输的暂停。
- 可控制所有通道批量传输的启动、强行终止及暂停。
- 多通道同时操作时，可用固定方法或循环方法选择操作通道的优先级。
- 支持使用外设中断信号的硬件 DMA 传输。
- 遵从系统总线(AHB)，支持 32 位地址空间(4GB)。

## 1.10 定时器 TIM

| 类型      | 名称   | 位宽    | 预除频                        | 计数方向                 | PWM | 捕获 | 互补输出 |
|---------|------|-------|----------------------------|----------------------|-----|----|------|
| 通用定时器   | TIM0 | 16/32 | 1/2/4/8/16<br>32/64/256    | 上计数/<br>下计数/<br>上下计数 | 2   | 2  | 1    |
|         | TIM1 | 16/32 | 1/2/4/8/16/<br>32/64/256   | 上计数/<br>下计数/<br>上下计数 | 2   | 2  | 1    |
|         | TIM2 | 16/32 | 1/2/4/8/16/<br>32/64/256   | 上计数/<br>下计数/<br>上下计数 | 2   | 2  | 1    |
|         | TIM3 | 16/32 | 1/2/4/8/16/<br>32/64/256   | 上计数/<br>下计数/<br>上下计数 | 6   | 6  | 3    |
| 可编程计数阵列 | PCA  | 16    | 2/4/8/16/32                | 上计数                  | 5   | 5  | 无    |
| 高级定时器   | TIM4 | 16    | 1/2/4/8/16/<br>64/256/1024 | 上计数/<br>下计数/<br>上下计数 | 2   | 2  | 1    |
|         | TIM5 | 16    | 1/2/4/8/16/<br>64/256/1024 | 上计数/<br>下计数/<br>上下计数 | 2   | 2  | 1    |
|         | TIM6 | 16    | 1/2/4/8/16/<br>64/256/1024 | 上计数/<br>下计数/<br>上下计数 | 2   | 2  | 1    |

通用定时器包含四个定时器 TIM0/1/2/3。

通用定时器特性

- PWM 独立输出，互补输出
- 捕获输入
- 死区控制
- 刹车控制
- 边沿对齐、对称中心对齐与非对称中心对齐 PWM 输出
- 正交编码计数功能
- 单脉冲模式
- 外部计数功能

TIM0/1/2 功能完全相同。TIM0/1/2 是同步定时/计数器，可以作为 16 位自动重载功能的定时/计数器，也可以作为 32 位无重载功能的定时/计数器。TIM0/1/2 每个定时器都具有 2 路捕获比较功能，可以产生 2 路 PWM 独立输出或 1 组 PWM 互补输出。具有死区控制功能。

TIM3 是多通道的通用定时器，具有 TIM0/1/2 的所有功能，可以产生 3 组 PWM 互补输出或 6 路 PWM 独立输出，最多 6 路输入捕获。具有死区控制功能。

PCA(可编程计数器阵列 Programmable Counter Array)支持最多 5 个 16 位的捕获/比较模块。该定时/计数器可用作为一个通用的时钟计数/事件计数器的捕获/比较功能。PCA 的每个模块都可以进行独立编程，以提供输入捕捉，输出比较或脉冲宽度调制。另外模块 4 有额外的看门狗定时器模式。

高级定时器 Advanced Timer 包含三个定时器 TIM4/5/6。TIM4/5/6 是功能相同的高性能计数器，可用于计数产生不同形式的时钟波形，1 个定时器可以产生互补的一对 PWM 或者独立的 2 路 PWM 输出，可以捕获外界输入进行脉冲宽度或周期测量。

Advanced Timer 基本的功能及特性如表所示：

|      |             |
|------|-------------|
| 波形模式 | 锯齿波、三角波     |
| 基本功能 | • 递加、递减计数方向 |
|      | • 软件同步      |
|      | • 硬件同步      |
|      | • 缓存功能      |
|      | • 正交编码计数    |
|      | • 通用PWM输出   |
|      | • 保护机制      |
|      | • AOS关联动作   |
| 中断类型 | 计数比较匹配中断    |
|      | 计数周期匹配中断    |
|      | 死区时间错误中断    |

## 1.11 看门狗 WDT

WDT (Watch Dog Timer) 是一个可配置的 20 位定时器，在 MCU 异常的情况下提供复位；内建 10kHz 低速时钟输入作为计数器时钟。调试模式下，可选择暂停或继续运行；只有写入特定序列才能重启 WDT。

## 1.12 通用同步异步收发器 UART0~UART3

4 路通用同步异步收发器 (Universal Asynchronous Receiver/Transmitter), UART0~UART3。

通用 UART 基本功能：

- 半双工和全双工传输
- 8/9-Bit 传输数据长度
- 硬件奇偶校验
- 1/1.5/2-Bit 停止位
- 四种不同传输模式
- 16-Bit 波特率计数器
- 多机通讯
- 硬件地址识别
- DMAC 硬件传输握手
- 硬件流控

- 支持单线模式

### 1.13 低功耗同步异步收发器 LPUART0~LPUART1

2 路低功耗模式下可以工作的同步异步收发器（Low Power Universal Asynchronous Receiver/Transmitter），LPUART0/LPUART1。

LPUART 基本功能：

- 传输时钟 SCLK（SCLK 可选择 XTL、RCL 以及 PCLK）
- 系统低功耗模式下收发数据
- 半双工和全双工传输
- 8/9-Bit 传输数据长度
- 硬件奇偶校验
- 1/1.5/2-Bit 停止位
- 四种不同传输模式
- 16-Bit 波特率计数器
- 多机通讯
- 硬件地址识别
- DMAC 硬件传输握手
- 硬件流控
- 支持单线模式

### 1.14 串行外设接口 SPI

2 路同步串行接口（Serial Peripheral Interface）

SPI 基本特性：

- 通过编程可以配置为主机或者从机
- 四线传输方式，全双工通信
- 主机模式 7 种波特率可配置
- 主机模式最大分频系数为 PCLK/2，最高通信速率为 16M bps
- 从机模式最大分频系数为 PCLK/4，最高通信速率为 12M bps
- 可配置的串行时钟极性和相位

- 支持中断
- 8 位数据传输，先传输高位后低位
- 支持 DMA 软件/硬件访问

## 1.15 I2C 总线

2 路 I2C，采用串行同步时钟，可实现设备之间以不同的速率传输数据。

I2C 基本特性：

- 支持主机发送/接收，从机发送/接收四种工作模式
- 支持标准(100Kbps) / 快速(400Kbps) / 高速(1Mbps) 三种工作速率
- 支持 7 位寻址功能
- 支持噪声过滤功能
- 支持广播地址
- 支持中断状态查询功能

## 1.16 音频接口 I2S

2 路 I2S 音频通信接口

- 支持 Philip/ MSB/LSB /PCM 模式
- 支持 MCK 输出
- 支持 5 种音频采样率：48、44.1、32、16、8 kHz
- 支持 3 种数据长度：16、24、32 Bit
- 支持 2 种帧长度：16、32 Bit
- 支持 DMA 数据传输
- 支持全双工收发（2 个 I2S 配合）
- 支持 master 发送、接收
- 支持 slave 发送、接收

## 1.17 USB2.0 全速模块

USB 全速（USBFS）控制器为便携式设备提供了一套 USB 通信解决方案。USBFS 控制器支持设备模式，且芯片内部集成全速 PHY。设备模式下支持全速（FS，12Mb/s）收发

器。USBFS 控制器支持 USB2.0 协议所定义的所有四种传输方式(控制传输、批量传输、中断传输和同步传输)。

## 1.18 控制器局域网 CAN

CAN 通信接口模块配备 512 字节的 RAM 用于存储发送接收的数据。支持 ISO11898-1 规定的 CAN2.0B 协议和 ISO11898-4 规定的 TTCAN 协议。

## 1.19 Crystal-less USB 时钟校准器 CTS

时钟校准定时器可以调整校准 RCH48M 时钟频率，以便提供给 Crystal-less USB 使用。也可以调整校准其他 RC 振荡的时钟频率，还可以作为一个通用定时器来使用。

## 1.20 蜂鸣器 Buzzer

4 个通用定时器功能复用输出为 Buzzer 提供可编程驱动频率。该蜂鸣器端口可提供 18mA 的 sink 电流，互补输出，不需要额外的三极管。

## 1.21 时钟校准模块 CLKTRIM

内建时钟校准模块，可以通过外部精准的晶振时钟校准内部 RC 时钟，亦可使用内部 RC 时钟去检验外部晶振时钟是否工作正常。

时钟校准基本特性：

- 校准模式
- 监测模式
- 32 位参考时钟计数器可加载初值
- 32 位待校准时钟计数器可配置溢出值
- 6 种参考时钟源
- 6 种待校准时钟源
- 支持中断方式

## 1.22 器件电子签名

每颗芯片出厂前具备唯一的 10 字节设备标识号，包括 wafer lot 信息，以及芯片坐标

信息等。UID 地址为：0x00100E74 - 0x00100E7D。

## 1.23 循环冗余校验 CRC

CRC16 符合 ISO/IEC13239 中给出的多项式  $X^{16} + X^{12} + X^5 + 1$ 。

CRC32 符合 ISO/IEC13239 中给出的多项式  $X^{32} + X^{26} + X^{23} + X^{22} + X^{16} + X^{12} + X^{11} + X^{10} + X^8 + X^7 + X^5 + X^4 + X^2 + X + 1$ 。

## 1.24 硬件除法器模块 HDIV

HDIV (Hardware Divider) 是一个 32 位有/无符号整数硬件除法器。

HDIV 硬件除法器基本特性：

- 可配置有符号/无符号整数除法计算
- 32 位被除数，16 位除数
- 输出 32 位商和 32 位余数
- 除数为零警告标志位，除法运算结束标志位
- 10 个时钟周期完成一次除法运算
- 写除数寄存器触发除法运算开始
- 读商寄存器/余数寄存器时自动等待计算结束

## 1.25 高级加密标准模块 AES

AES (The Advanced Encryption Standard) 是美国国家标准技术研究所 (NIST) 在 2000 年 10 月 2 日正式宣布的新的数据加密标准。AES 的分组长度固定为 128 Bit，而密钥长度支持 128/192/256 Bit。

## 1.26 真随机数发生器 TRNG

TRNG 是一个真随机数发生器，用来产生真随机数。

## 1.27 模数转换器 ADC

单调不失码的 12 位逐次逼近型模数转换器，在 24MHz ADC 时钟下工作时，采样率达到 1Msps。参考电压可选择片内精准电压 (1.5V 或 2.5V) 或从外部输入或电源电压。



41 个输入通道，包括 36 路外部管脚输入、1 路内部温度传感器电压、1 路 1/3 电源电压、1 路内建 BGR 1.2V 电压、2 路 DAC 输出。内建可配置的输入信号放大器以检测高输出阻抗的信号。

SAR ADC 基本特性：

- 12 位转换精度；
- 1Msps 转换速度；
- 41 个输入通道，包括 36 路外部管脚输入、1 路内部温度传感器电压、1 路 1/3 AVCC 电压、1 路内建 BGR 1.2V 电压、2 路 DAC 输出；
- 4 种参考源：AVCC 电压、ExRef 引脚、内置 1.5V 参考电压、内置 2.5V 参考电压；
- ADC 的电压输入范围：0~Vref；
- 4 种转换模式：单次转换、顺序扫描连续转换、插队扫描连续转换、连续转换累加；
- 输入通道电压阈值监测；
- 软件可配置 ADC 的转换速率；
- 内置信号放大器，可转换高阻信号；
- 支持片内外设自动触发 ADC 转换，有效降低芯片功耗并提高转换的实时性。

## 1.28 数模转换器 DAC

2 通道 12Bit 500Ksps DAC，可以进行数模转换。

## 1.29 模拟比较器 VC

内建 3 路 VC，芯片管脚电压监测/比较电路。16 个可配置的正外部输入通道，11 个可配置的负外部输入通道；5 个内部负输入通道，包括 1 路内部温度传感器电压、1 路内建 BGR 2.5V 参考电压、1 路内建 BGR 1.2V 电压、1 路 64 阶电阻分压。VC 输出可供通用定时器 TIM0/1/2/3 与可编程计数阵列 PCA 捕获、门控、外部计数时钟使用。可根据上升/下降边沿产生异步中断，从低功耗模式下唤醒 MCU。可配置的软件防抖功能。

## 1.30 低电压检测器 LVD

对芯片电源电压或芯片管脚电压进行检测。16 档电压监测值（1.8~3.3V）。可根据上升/下降边沿产生异步中断或复位。具有硬件迟滞电路和可配置的软件防抖功能。

LVD 基本特性:

- 4 路监测源, AVCC、PC13、PB08、PB07;
- 16 阶阈值电压, 1.8~3.3V 可选;
- 8 种触发条件, 高电平、上升沿、下降沿组合;
- 2 种触发结果, 复位、中断;
- 8 阶滤波配置, 防止误触发;
- 具备迟滞功能, 强力抗干扰。

### 1.31 运算放大器 OPA

OPA0/1/2 模块可以灵活配置, 适用于简易滤波器和 Buffer 应用。OPA3/4 模块可以作为 DAC buffer 使用, 也可以配置为运放使用。

### 1.32 嵌入式调试系统

嵌入式调试解决方案, 提供全功能的实时调试器, 配合标准成熟的 Keil/IAR 等调试开发软件。支持 4 个硬断点以及多个软断点。

### 1.33 编程模式

支持两种编程模式: 在线编程、离线编程。

支持两种编程协议: ISP 协议、SWD 协议。

支持统一编程接口: ISP 协议与 SWD 协议共用 SWD 端口。

当复位时 BOOT0 (PF11) 管脚为高电平, 芯片工作于 ISP 编程模式, 可通过 ISP 协议对 FLASH 进行编程。

当复位时 BOOT0 (PF11) 管脚为低电平, 芯片工作于用户模式, 芯片执行 FLASH 内的程序代码, 可通过 SWD 协议对 Flash 进行编程。

### 1.34 高安全性

加密型嵌入式调试解决方案, 提供全功能的实时调试器。

## 2 产品阵容

### 2.1 产品名称

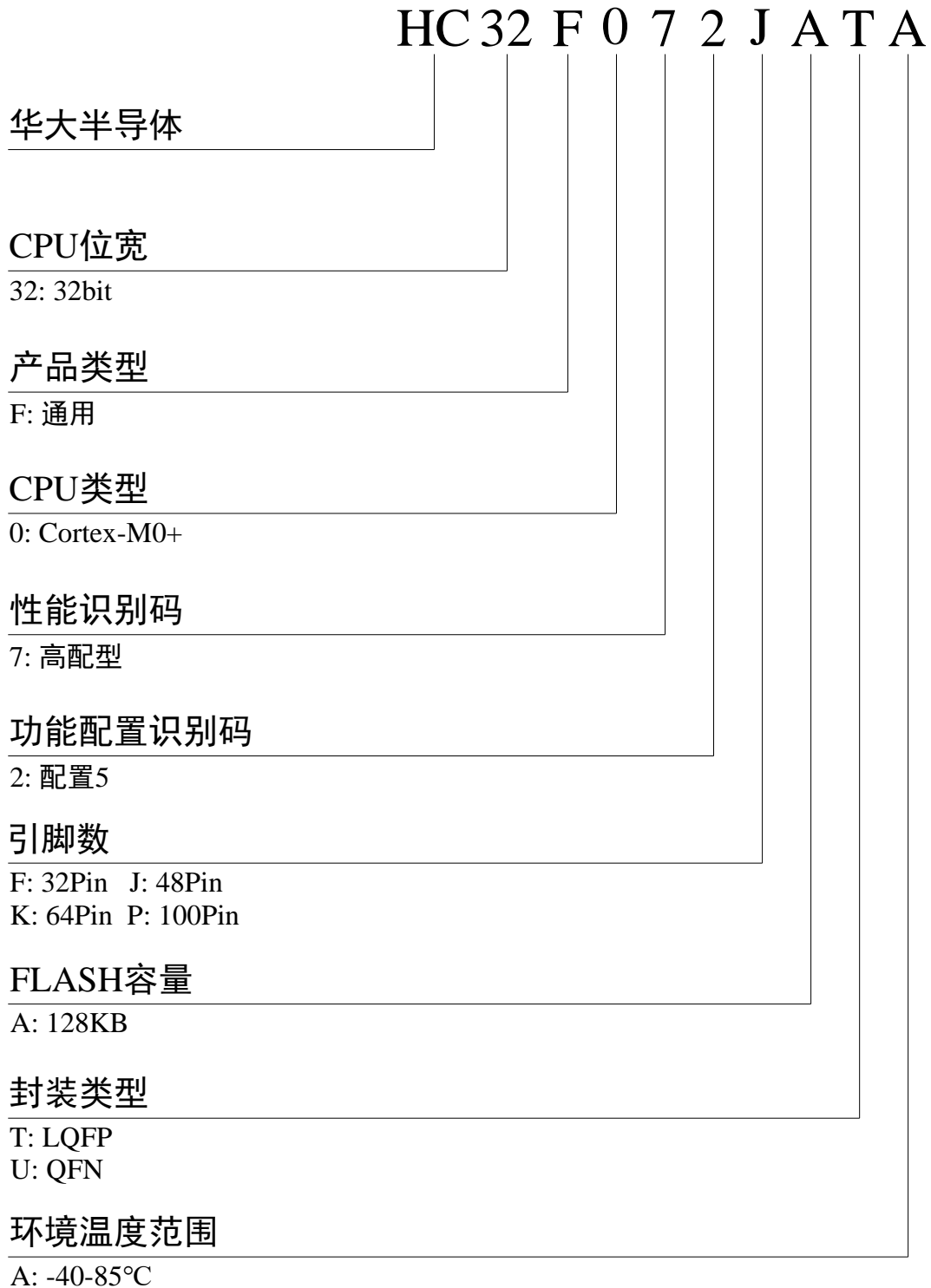

## 2.2 功能

| 产品名称         |         | HC32F072PATA   | HC32F072KATA | HC32F072JATA                                       | HC32F072FAUA                               |
|--------------|---------|--|--------------|--|--|
| 引脚数          |         | 100  | 64           | 48   | 32   |
| GPIO 引脚数     |         | 86   | 50           | 36   | 25   |
| CPU          | 内核      | Cortex M0+   |              |  |  |
|              | 频率      | 48MHz  |              |  |  |
| 电源电压范围       |         | 1.8~5.5V   |              |  |  |
| 温度范围         |         | -40~85°C   |              |  |  |
| 调试功能         |         | SWD 调试接口   |              |  |  |
| 唯一识别码        |         | 支持   |              |  |  |
| 通信接口         |         | UART0/1/2/3<br>LPUART0/1<br>SPI0/1<br>I2C0/1<br>I2S0/1 |              | UART0/1<br>LPUART0/1<br>SPI0/1<br>I2C0/1<br>I2S0/1 | UART0/1<br>LPUART0<br>SPI0<br>I2C0<br>I2S0 |
| 定时器          |         | 通用定时器 TIM0/1/2/3<br>高级定时器 TIM4/5/6                     |              |  |  |
| 12 位 A/D 转换器 |         | 24ch   | 23ch         | 17ch   | 11ch                                       |
| 12 位 D/A 转换器 |         | 2ch  | 2ch          | 2ch  | 2ch  |
| 模拟电压比较器      |         | VC0/1/2  |              |  |  |
| 运算放大器        |         | 5  | 5            | 3  | 1  |
| USB          |         | 支持   |              |  |  |
| CAN          |         | 支持   |              |  |  |
| 端口中断         |         | 86   | 50           | 36   | 25   |
| 低电压检测复位      |         | 1  |              |  |  |
| 时钟           | 内部高速振荡器 | RCH 4/8/16/22.12/24MHz                                 |              |  |  |
|              | 内部低速振荡器 | RCL 32.8/38.4kHz                                       |              |  |  |
|              | PLL     | 8~48MHz  |              |  |  |

| 产品名称      | HC32F072PATA | HC32F072KATA | HC32F072JATA | HC32F072FAUA |
|-----------|--------------|--------------|--------------|--------------|
| 外部高速晶振振荡器 | 4~32MHz      |              |              |              |
| 蜂鸣器       | Max 4ch      |              |              |              |
| 闪存安全保护    | 支持           |              |              |              |
| RAM 奇偶校验  | 支持           |              |              |              |

### 3 引脚配置及功能

#### 3.1 引脚配置图

#### HC32F072PATA

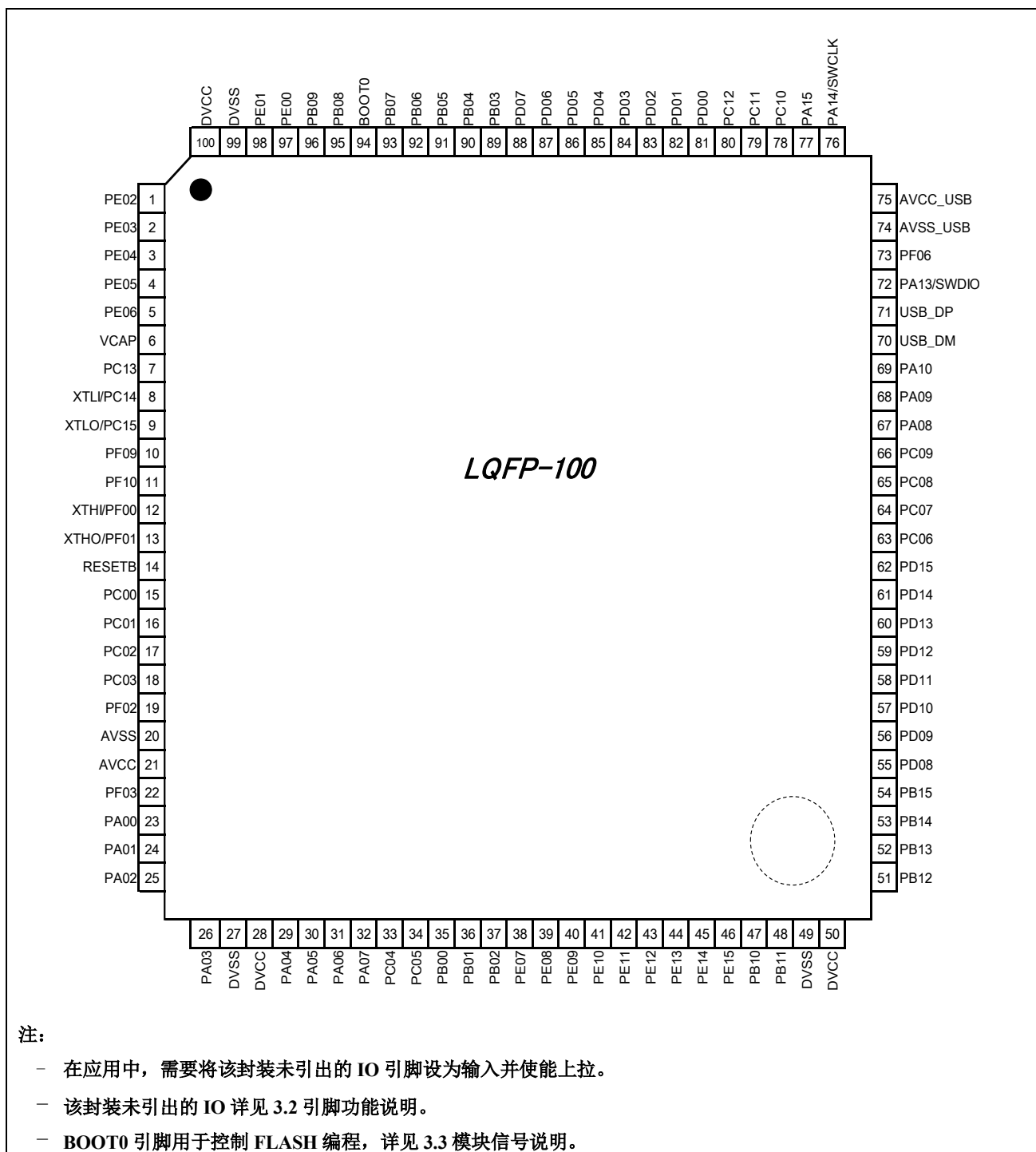

## HC32F072KATA

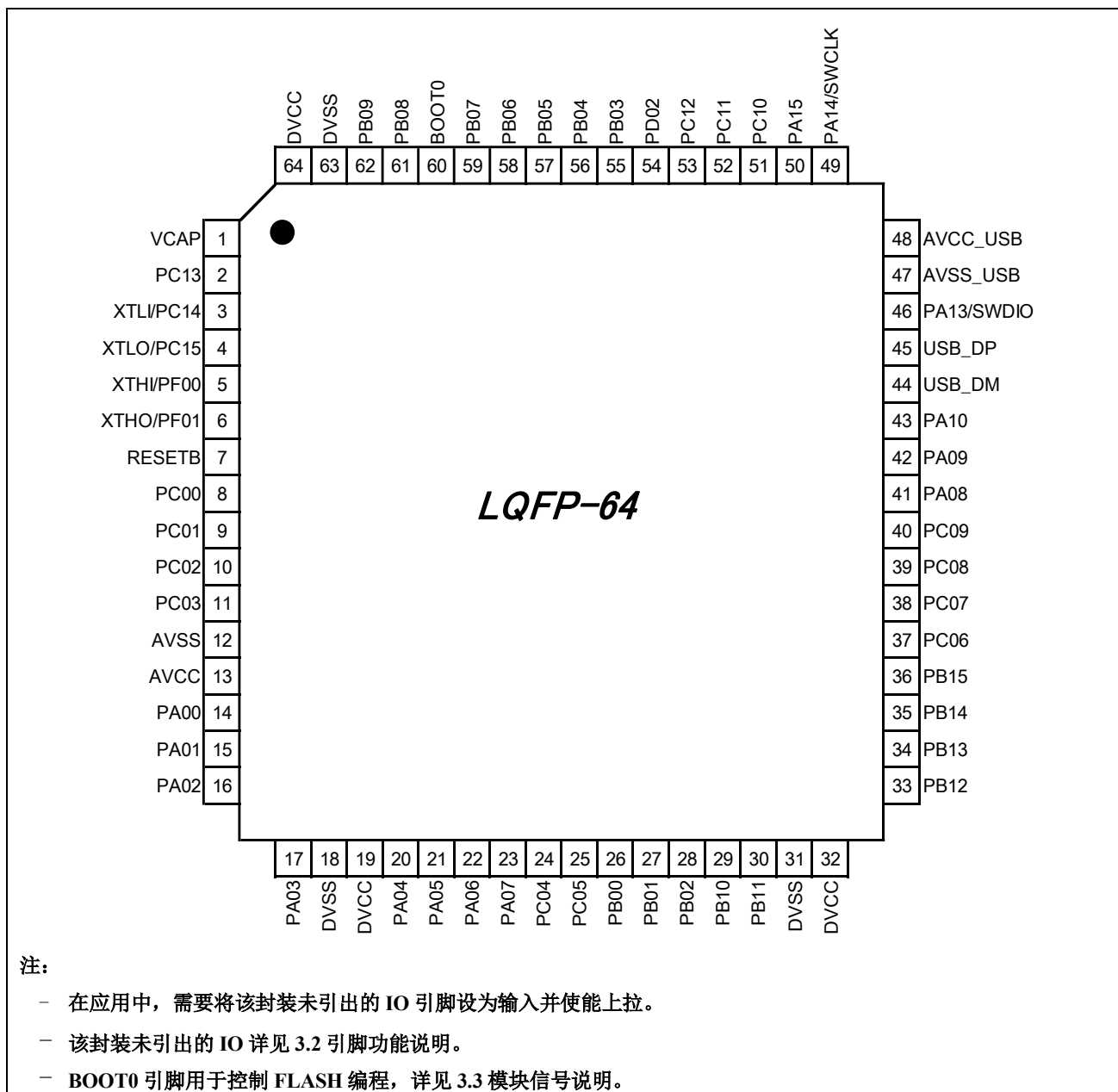

## HC32F072JATA

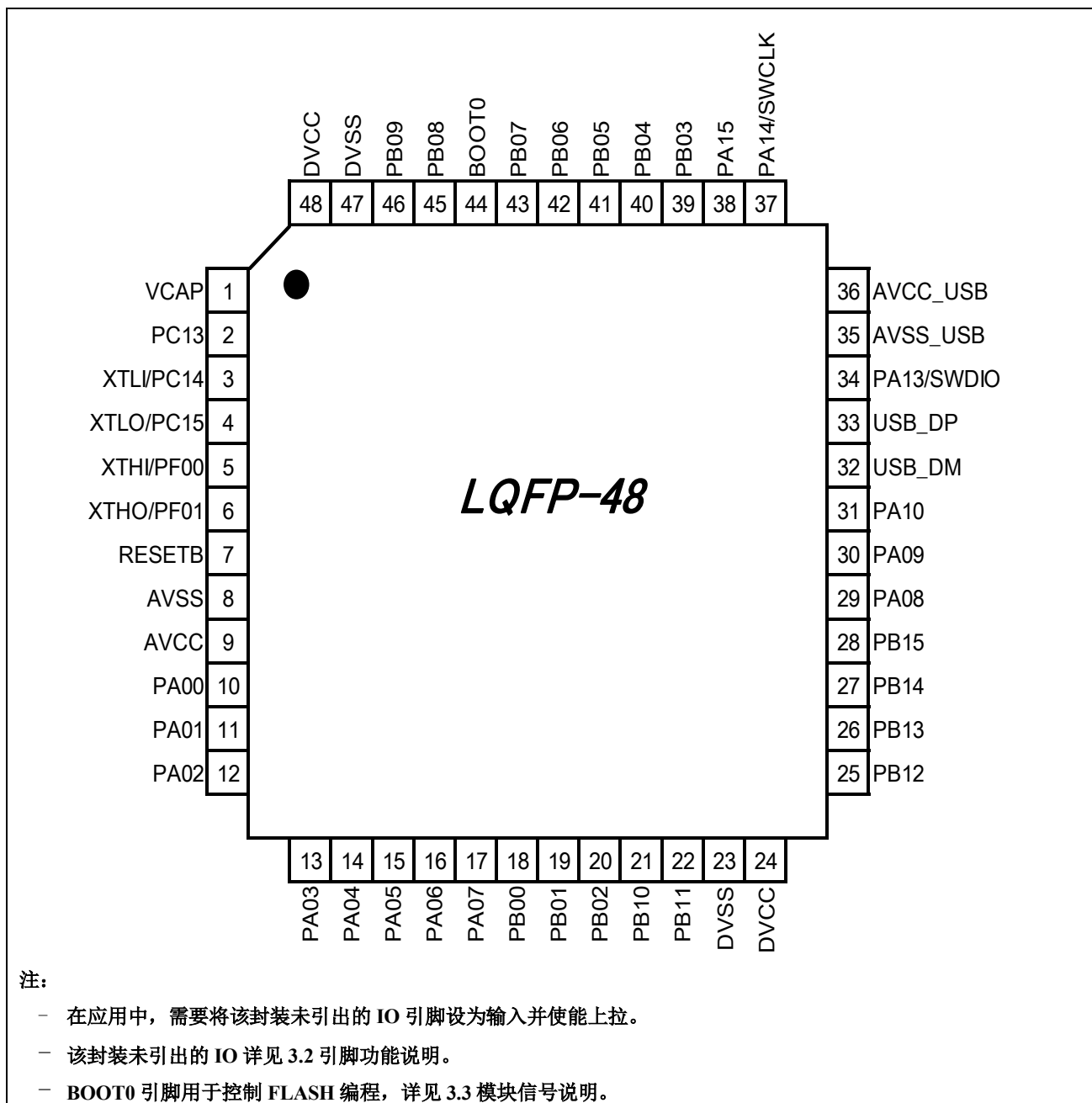



### HC32F072FAUA



图 3-1 引脚配置图

### 3.2 引脚功能说明

| LQFP100 | LQFP64 | LQFP48 | QFN32 | NAME   | DIGITAL                                       | ANALOG                         |
|---------|--------|--------|-------|--------|---|--------------------------------|
| 1       |        |        |       | PE02   | PCA_ECI                                       |                                |
| 2       |        |        |       | PE03   | PCA_CH0                                       |                                |
| 3       |        |        |       | PE04   | PCA_CH1                                       |                                |
| 4       |        |        |       | PE05   | PCA_CH2                                       |                                |
| 5       |        |        |       | PE06   | PCA_CH3                                       |                                |
| 6       | 1      | 1      | 1     | VCAP   |   |                                |
| 7       | 2      | 2      |       | PC13   | TIM3_CH1B<br>I2S0_SCK                         | LVD0                           |
| 8       | 3      | 3      |       | PC14   |   | XTLI                           |
| 9       | 4      | 4      |       | PC15   |   | XTLO                           |
| 10      |        |        |       | PF09   | TIM0_CHA                                      |                                |
| 11      |        |        |       | PF10   | TIM0_CHB                                      |                                |
| 12      | 5      | 5      | 2     | PF00   | I2C0_SDA<br>CRS_SYNC<br>UART1_TXD             | XTHI                           |
| 13      | 6      | 6      | 3     | PF01   | I2C0_SCL<br>TIM4_CHB<br>UART1_RXD             | XTHO                           |
| 14      | 7      | 7      | 4     | RESETB |   |                                |
| 15      | 8      |        |       | PC00   | UART1_CTS<br>UART2_RTS<br>I2S0_MCK            | AIN10,<br>VC0_INP0<br>VC1_INN0 |
| 16      | 9      |        |       | PC01   | TIM5_CHB<br>UART1_RTS<br>UART2_CTS<br>I2S0_SD | AIN11<br>VC0_INP1<br>VC1_INN1  |
| 17      | 10     |        |       | PC02   | SPI1_MISO<br>UART2_RXD                        | AIN12,<br>VC0_INP2<br>VC1_INN2 |
| 18      | 11     |        |       | PC03   | SPI1_MOSI<br>UART2_TXD                        | AIN13<br>VC0_INP3<br>VC1_INN3  |
| 19      |        |        |       | PF02   |   |                                |
| 20      | 12     | 8      |       | AVSS   |   |                                |
| 21      | 13     | 9      | 5     | AVCC   |   |                                |
| 22      |        |        |       | PF03   |   |                                |

|    |    |    |    |      |   |   |
|----|----|----|----|------|---|---|
| 23 | 14 | 10 | 6  | PA00 | UART1_CTS<br>LPUART1_TXD<br>TIM0_ETR<br>VC0_OUT<br>TIM1_CHA<br>TIM3_ETR<br>TIM0_CHA   | AIN0<br>VC0_INP4<br>VC0_INN0<br>VC1_INP0<br>VC1_INN4            |
| 24 | 15 | 11 | 7  | PA01 | UART1_RTS<br>LPUART1_RXD<br>TIM0_CHB<br>TIM1_ETR<br>TIM1_CHB<br>HCLK_OUT<br>SPI1_MOSI | AIN1<br>VC0_INP5<br>VC0_INN1<br>VC1_INP1<br>VC1_INN5            |
| 25 | 16 | 12 | 8  | PA02 | UART1_TXD<br>TIM0_CHA<br>VC1_OUT<br>TIM1_CHA<br>TIM2_CHA<br>PCLK_OUT<br>SPI1_MISO     | AIN2<br>VC0_INP6<br>VC0_INN2<br>VC1_INP2                        |
| 26 | 17 | 13 | 9  | PA03 | UART1_RXD<br>TIM0_GATE<br>TIM1_CHB<br>TIM2_CHB<br>SPI1_CS<br>TIM3_CH1A<br>TIM5_CHA    | AIN3<br>VC0_INP7<br>VC0_INN3<br>VC1_INP3                        |
| 27 | 18 |    |    | DVSS |   |   |
| 28 | 19 |    |    | DVCC |   |   |
|    |    |    |    | PF04 |   |   |
|    |    |    |    | PF05 |   |   |
| 29 | 20 | 14 | 10 | PA04 | SPI0_CS<br>UART1_TXD<br>PCA_CH4<br>TIM2_ETR<br>TIM5_CHA<br>LVD_OUT<br>TIM3_CH2B       | AIN4<br>VC0_INP8<br>VC0_INN4<br>VC1_INP4<br>OP3_OUT<br>DAC0_OUT |

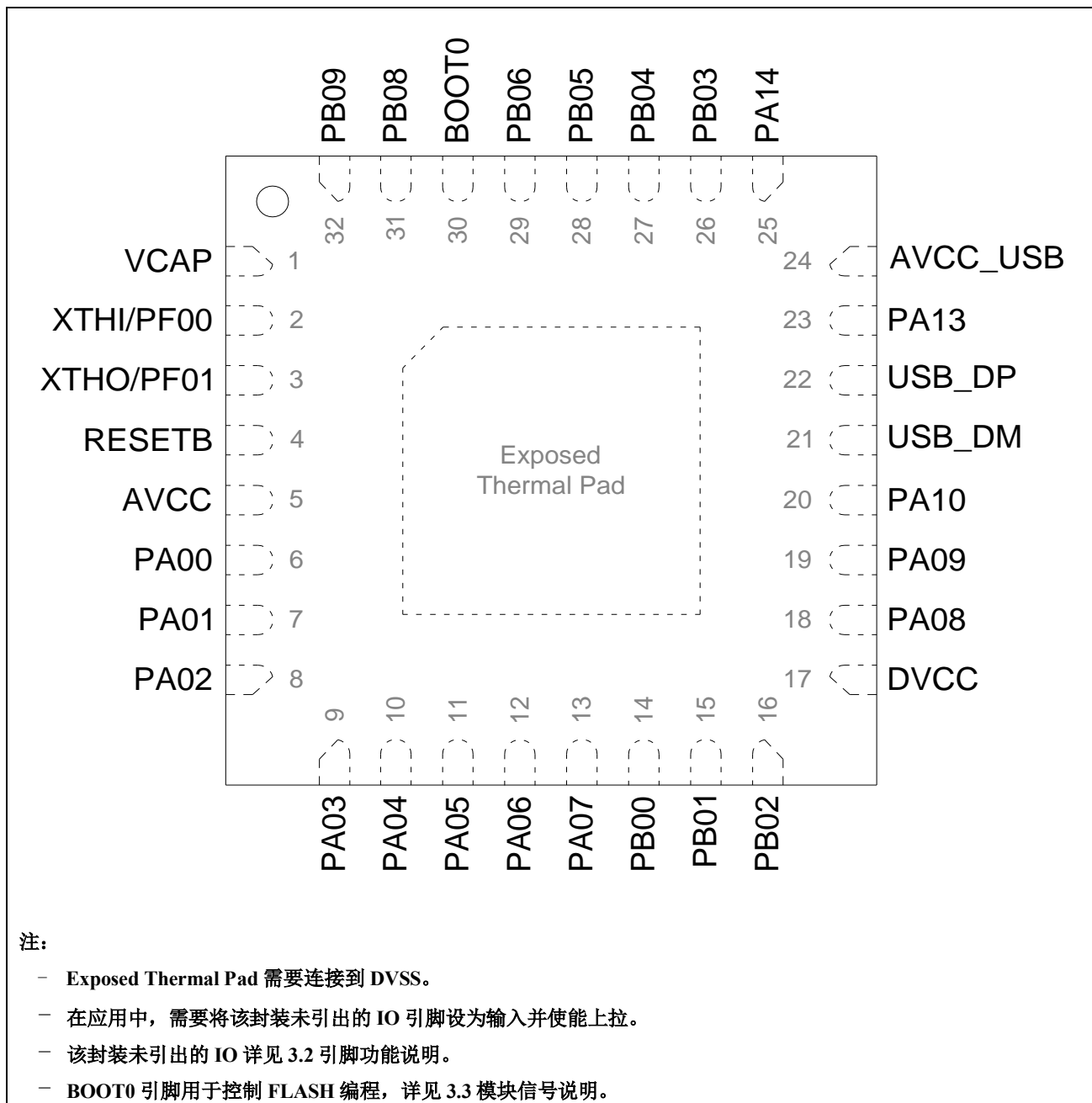
|    |    |    |    |      |  |   |
|----|----|----|----|------|--|---|
| 30 | 21 | 15 | 11 | PA05 | SPI0_SCK<br>TIM0_ETR<br>PCA_ECI<br>TIM0_CHA<br>TIM5_CHB<br>XTL_OUT<br>XTH_OUT      | AIN5<br>VC0_INP9<br>VC0_INN5<br>VC1_INP5<br>VC2_INP0<br>VC2_INN0<br>OP4_OUT<br>DAC1_OUT |
| 31 | 22 | 16 | 12 | PA06 | SPI0_MISO<br>PCA_CH0<br>TIM3_BK<br>TIM1_CHA<br>VC0_OUT<br>TIM3_GATE<br>LPUART0_CTS | AIN6<br>VC0_INP10<br>VC0_INN6<br>OP4_INN  |
| 32 | 23 | 17 | 13 | PA07 | SPI0_MOSI<br>PCA_CH1<br>HCLK_OUT<br>TIM3_CH0B<br>TIM2_CHA<br>VC1_OUT<br>TIM4_CHB   | AIN7<br>VC0_INP11<br>VC0_INN7<br>OP4_INP  |
| 33 | 24 |    |    | PC04 | LPUART0_TXD<br>TIM2_ETR<br>IR_OUT<br>VC2_OUT<br>I2S0_WS                            | AIN14<br>VC0_INN8   |
| 34 | 25 |    |    | PC05 | LPUART0_RXD<br>TIM6_CHB<br>PCA_CH4<br>I2S0_SDIN                                    | AIN15<br>VC0_INN9<br>OP3_INN  |
| 35 | 26 | 18 | 14 | PB00 | PCA_CH2<br>TIM3_CH1B<br>LPUART0_TXD<br>TIM5_CHB<br>RCH_OUT<br>RCL_OUT<br>PLL_OUT   | AIN8<br>VC1_INN6<br>OP3_INP   |
| 36 | 27 | 19 | 15 | PB01 | PCA_CH3<br>PCLK_OUT<br>TIM3_CH2B<br>TIM6_CHB                                       | AIN9/EXVREF<br>VC1_INP6<br>VC1_INN7<br>VC2_INP1   |

|    |    |    |    |      |  |  |
|----|----|----|----|------|--|--|
|    |    |    |    |      | LPUART0_RTS<br>VC2_OUT<br>TCLK_OUT   | VC2_INN1                                   |
| 37 | 28 | 20 | 16 | PB02 | PCA_ECI<br>LPUART1_TXD<br>TIM4_CHA<br>TIM1_BK<br>TIM0_BK<br>TIM2_BK                      | AIN16,<br>VC1_INP7<br>VC1_INN8<br>OP2_INN  |
| 38 |    |    |    | PE07 | TIM3_ETR   |  |
| 39 |    |    |    | PE08 | TIM3_CH0B  | OP2_OUT4                                   |
| 40 |    |    |    | PE09 | TIM3_CH0A  | VC2_INP2<br>OP2_OUT3                       |
| 41 |    |    |    | PE10 | TIM3_CH1B  | VC2_INP3<br>OP2_OUT2                       |
| 42 |    |    |    | PE11 | TIM3_CH1A  | VC2_INP4<br>VC2_INN2<br>OP2_OUT1           |
| 43 |    |    |    | PE12 | TIM3_CH2B<br>SPI0_CS<br>UART3_CTS  | OP1_OUT4                                   |
| 44 |    |    |    | PE13 | TIM3_CH2A<br>SPI0_SCK<br>UART3_RTS   | VC2_INP5<br>OP1_OUT3                       |
| 45 |    |    |    | PE14 | TIM3_CH0B<br>SPI0_MISO<br>UART3_RXD  | VC2_INP6<br>OP1_OUT2                       |
| 46 |    |    |    | PE15 | TIM3_BK<br>SPI0_MOSI<br>UART3_TXD  | AIN23,<br>VC2_INP7<br>VC2_INN3<br>OP1_OUT1 |
| 47 | 29 | 21 |    | PB10 | I2C1_SCL<br>SPI1_SCK<br>TIM1_CHA<br>LPUART0_TXD<br>TIM3_CH1A<br>LPUART1_RTS<br>UART1_RTS | AIN17,<br>VC1_INP8<br>OP2_INP              |

|    |    |    |    |      |  |  |
|----|----|----|----|------|--|--|
| 48 | 30 | 22 |    | PB11 | I2C1_SDA<br>TIM1_CHB<br>LPUART0_RXD<br>TIM2_GATE<br>TIM6_CHA<br>LPUART1_CTS<br>UART1_CTS | AIN18,<br>VC2_INP8<br>VC2_INN4<br>OP2_OUT              |
| 49 | 31 | 23 |    | DVSS |  |  |
| 50 | 32 | 24 | 17 | DVCC |  |  |
| 51 | 33 | 25 |    | PB12 | SPI1_CS<br>TIM3_BK<br>LPUART0_TXD<br>TIM0_BK<br>LPUART0_RTS<br>TIM6_CHA                  | AIN19<br>VC1_INP9<br>OP1_INN                           |
| 52 | 34 | 26 |    | PB13 | SPI1_SCK<br>I2C1_SCL<br>TIM3_CH0B<br>LPUART0_CTS<br>TIM1_CHA<br>TIM1_GATE<br>TIM6_CHB    | AIN20<br>VC1_INP10<br>OP1_INP                          |
| 53 | 35 | 27 |    | PB14 | SPI1_MISO<br>I2C1_SDA<br>TIM3_CH1B<br>TIM0_CHA<br>LPUART0_RTS<br>TIM1_BK                 | AIN21,<br>VC1_INP11<br>VC2_INP9<br>VC2_INN5<br>OP1_OUT |
| 54 | 36 | 28 |    | PB15 | SPI1_MOSI<br>TIM3_CH2B<br>TIM0_CHB<br>TIM0_GATE<br>LPUART1_RXD                           | AIN22,<br>OP0_INN                                      |
| 55 |    |    |    | PD08 | LPUART0_TXD<br>I2S0_SCK  | OP0_OUT4   |
| 56 |    |    |    | PD09 | LPUART0_RXD<br>I2S0_MCK  | VC2_INP10<br>OP0_OUT3                                  |
| 57 |    |    |    | PD10 | LPUART0_TXD<br>I2S0_SD   | VC2_INP11<br>VC2_INN6<br>OP0_OUT2                      |

|    |    |    |    |      |  |                                   |
|----|----|----|----|------|--|-----------------------------------|
| 58 |    |    |    | PD11 | LPUART0_CTS<br>I2S0_WS   | VC2_INP12<br>VC2_INN7<br>OP0_OUT1 |
| 59 |    |    |    | PD12 | LPUART0_RTS<br>UART2_RTS   |                                   |
| 60 |    |    |    | PD13 | UART2_RXD<br>I2S0_SDIN   |                                   |
| 61 |    |    |    | PD14 | UART2_TXD  |                                   |
| 62 |    |    |    | PD15 | CRS_SYNC<br>UART2_CTS  |                                   |
| 63 | 37 |    |    | PC06 | PCA_CH0<br>TIM4_CHA<br>TIM2_CHA<br>UART3_RXD<br>I2S1_SCK                           | OP0_INP                           |
| 64 | 38 |    |    | PC07 | PCA_CH1<br>TIM5_CHA<br>TIM2_CHB<br>UART3_TXD<br>I2S1_MCK                           | VC2_INP13<br>VC2_INN8<br>OP0_OUT  |
| 65 | 39 |    |    | PC08 | PCA_CH2<br>TIM6_CHA<br>TIM2_ETR<br>UART3_CTS<br>I2S1_SD                            |                                   |
| 66 | 40 |    |    | PC09 | PCA_CH3<br>TIM4_CHB<br>TIM1_ETR<br>UART3_RTS<br>I2S1_WS                            |                                   |
| 67 | 41 | 29 | 18 | PA08 | UART0_TXD<br>TIM3_CH0A<br>CRS_SYNC<br>CAN_STBY<br>TIM1_GATE<br>TIM4_CHA<br>TIM3_BK |                                   |
| 68 | 42 | 30 | 19 | PA09 | UART0_TXD<br>TIM3_CH1A<br>TIM0_BK<br>I2C0_SCL                                      | COM0                              |

|    |    |    |    |          |  |       |
|----|----|----|----|----------|--|-------|
|    |    |    |    |          | HCLK_OUT<br>TIM5_CHA   |       |
| 69 | 43 | 31 | 20 | PA10     | UART0_RXD<br>TIM3_CH2A<br>TIM2_BK<br>I2C0_SDA<br>TIM2_GATE<br>PCLK_OUT<br>TIM6_CHA | COM1  |
|    |    |    |    | PA11     | UART0_CTS<br>TIM3_GATE<br>I2C1_SCL<br>CAN_RX<br>VC0_OUT<br>SPI0_MISO<br>TIM4_CHB   |       |
|    |    |    |    | PA12     | UART0_RTS<br>TIM3_ETR<br>I2C1_SDA<br>CAN_TX<br>VC1_OUT<br>SPI0_MOSI                |       |
| 70 | 44 | 32 | 21 | USBDM    |  |       |
| 71 | 45 | 33 | 22 | USBDP    |  |       |
| 72 | 46 | 34 | 23 | PA13     | IR_OUT<br>UART0_RXD<br>LVD_OUT<br>TIM3_ETR<br>VC2_OUT                              | SWDIO |
| 73 |    |    |    | PF06     | I2C1_SCL<br>LPUART1_CTS<br>UART0_CTS   |       |
|    |    |    |    | PF07     | I2C1_SDA<br>LPUART1_RTS<br>UART0_RTS   |       |
| 74 | 47 | 35 |    | AVSS_USB |  |       |
| 75 | 48 | 36 | 24 | AVCC_USB |  |       |



|    |    |    |    |      |   |       |
|----|----|----|----|------|---|-------|
| 76 | 49 | 37 | 25 | PA14 | UART1_TXD<br>UART0_TXD<br>TIM3_CH2A<br>LVD_OUT<br>RCH_OUT<br>RCL_OUT<br>PLL_OUT | SWCLK |
| 77 | 50 | 38 |    | PA15 | SPI0_CS<br>UART1_RXD<br>LPUART1_RTS<br>TIM0_ETR<br>TIM0_CHA<br>TIM3_CH1A        |       |
| 78 | 51 |    |    | PC10 | LPUART1_TXD<br>LPUART0_TXD<br>PCA_CH2   | COM4  |
| 79 | 52 |    |    | PC11 | LPUART1_RXD<br>LPUART0_RXD<br>PCA_CH3   | COM5  |
| 80 | 53 |    |    | PC12 | LPUART0_TXD<br>LPUART1_TXD<br>PCA_CH4   | COM6  |
| 81 |    |    |    | PD00 | CAN_RX<br>SPI1_CS   |       |
| 82 |    |    |    | PD01 | CAN_TX<br>SPI1_SCK  |       |
| 83 | 54 |    |    | PD02 | PCA_ECI<br>LPUART0_RTS<br>TIM1_ETR  | COM7  |
| 84 |    |    |    | PD03 | UART1_CTS<br>SPI1_MISO<br>I2S1_SCK  |       |
| 85 |    |    |    | PD04 | UART1_RTS<br>SPI1_MOSI<br>I2S1_MCK  |       |
| 86 |    |    |    | PD05 | UART1_TXD<br>CAN_STBY<br>I2S1_SD  |       |
| 87 |    |    |    | PD06 | UART1_RXD<br>I2S1_WS  |       |
| 88 |    |    |    | PD07 | UART1_TXD   |       |

|    |    |    |    |            |   |                        |
|----|----|----|----|------------|---|------------------------|
|    |    |    |    |            | I2S1_SDIN   |                        |
| 89 | 55 | 39 | 26 | PB03       | SPI0_SCK<br>TIM0_CHB<br>TIM1_GATE<br>TIM3_CH0A<br>XTL_OUT<br>XTH_OUT              | VC1_INN9               |
| 90 | 56 | 40 | 27 | PB04       | SPI0_MISO<br>PCA_CH0<br>TIM2_BK<br>UART0_CTS<br>TIM2_GATE<br>TIM3_CH0B            | VC0_INP12<br>VC1_INP12 |
| 91 | 57 | 41 | 28 | PB05       | SPI0_MOSI<br>TIM1_BK<br>PCA_CH1<br>UART0_RTS                                      | VC0_INP13              |
| 92 | 58 | 42 | 29 | PB06       | I2C0_SCL<br>UART0_TXD<br>TIM1_CHB<br>TIM0_CHA<br>TIM3_CH0A                        | VC0_INP14<br>VC1_INP14 |
| 93 | 59 | 43 |    | PB07       | I2C0_SDA<br>UART0_RXD<br>TIM2_CHB<br>LPUART1_CTS<br>TIM0_CHB                      | VC1_INP15<br>LVD2      |
| 94 | 60 | 44 | 30 | BOOT0/PF11 |   |                        |
| 95 | 61 | 45 | 31 | PB08       | I2C0_SCL<br>TIM1_CHA<br>CAN_RX<br>TIM2_CHA<br>TIM0_GATE<br>TIM3_CH2A<br>UART0_TXD | LVD1                   |
| 96 | 62 | 46 | 32 | PB09       | I2C0_SDA<br>IR_OUT<br>SPI1_CS<br>TIM2_CHA<br>CAN_TX<br>TIM2_CHB<br>UART0_RXD      |                        |

|     |    |    |  |      |          |  |
|-----|----|----|--|------|----------|--|
| 97  |    |    |  | PE00 | TIM1_CHA |  |
| 98  |    |    |  | PE01 | TIM2_CHA |  |
| 99  | 63 | 47 |  | DVSS |          |  |
| 100 | 64 | 48 |  | DVCC |          |  |

每个引脚的数字功能由 PSEL 位域进行控制，详见下表。

| PxSEL |             |             |             |             |             |             |             |
|-------|-------------|-------------|-------------|-------------|-------------|-------------|-------------|
| 0     | 1           | 2           | 3           | 4           | 5           | 6           | 7           |
| PA00  | UART1_CTS   | LPUART1_TXD | TIM0_ETR    | VC0_OUT     | TIM1_CHA    | TIM3_ETR    | TIM0_CHA    |
| PA01  | UART1_RTS   | LPUART1_RXD | TIM0_CHB    | TIM1_ETR    | TIM1_CHB    | HCLK_OUT    | SPI1_MOSI   |
| PA02  | UART1_TXD   | TIM0_CHA    | VC1_OUT     | TIM1_CHA    | TIM2_CHA    | PCLK_OUT    | SPI1_MISO   |
| PA03  | UART1_RXD   | TIM0_GATE   | TIM1_CHB    | TIM2_CHB    | SPI1_CS     | TIM3_CH1A   | TIM5_CHA    |
| PA04  | SPI0_CS     | UART1_TXD   | PCA_CH4     | TIM2_ETR    | TIM5_CHA    | LVD_OUT     | TIM3_CH2B   |
| PA05  | SPI0_SCK    | TIM0_ETR    | PCA_ECI     | TIM0_CHA    | TIM5_CHB    | XTL_OUT     | XTH_OUT     |
| PA06  | SPI0_MISO   | PCA_CH0     | TIM3_BK     | TIM1_CHA    | VC0_OUT     | TIM3_GATE   | LPUART0_CTS |
| PA07  | SPI0_MOSI   | PCA_CH1     | HCLK_OUT    | TIM3_CH0B   | TIM2_CHA    | VC1_OUT     | TIM4_CHB    |
| PA08  | UART0_TXD   | TIM3_CH0A   | CRS_SYNC    | CAN_STBY    | TIM1_GATE   | TIM4_CHA    | TIM3_BK     |
| PA09  | UART0_TXD   | TIM3_CH1A   | TIM0_BK     | I2C0_SCL    |             | HCLK_OUT    | TIM5_CHA    |
| PA10  | UART0_RXD   | TIM3_CH2A   | TIM2_BK     | I2C0_SDA    | TIM2_GATE   | PCLK_OUT    | TIM6_CHA    |
| PA11  | UART0_CTS   | TIM3_GATE   | I2C1_SCL    | CAN_RX      | VC0_OUT     | SPI0_MISO   | TIM4_CHB    |
| PA12  | UART0_RTS   | TIM3_ETR    | I2C1_SDA    | CAN_TX      | VC1_OUT     | SPI0_MOSI   |             |
| PA13  | IR_OUT      | UART0_RXD   | LVD_OUT     | TIM3_ETR    |             |             | VC2_OUT     |
| PA14  | UART1_TXD   | UART0_TXD   | TIM3_CH2A   | LVD_OUT     | RCH_OUT     | RCL_OUT     | PLL_OUT     |
| PA15  | SPI0_CS     | UART1_RXD   | LPUART1_RTS | TIM0_ETR    | TIM0_CHA    | TIM3_CH1A   |             |
| PB00  | PCA_CH2     | TIM3_CH1B   | LPUART0_TXD | TIM5_CHB    | RCH_OUT     | RCL_OUT     | PLL_OUT     |
| PB01  | PCA_CH3     | PCLK_OUT    | TIM3_CH2B   | TIM6_CHB    | LPUART0_RTS | VC2_OUT     | TCLK_OUT    |
| PB02  |             | PCA_ECI     | LPUART1_TXD | TIM4_CHA    | TIM1_BK     | TIM0_BK     | TIM2_BK     |
| PB03  | SPI0_SCK    | TIM0_CHB    | TIM1_GATE   | TIM3_CH0A   |             | XTL_OUT     | XTH_OUT     |
| PB04  | SPI0_MISO   | PCA_CH0     | TIM2_BK     | UART0_CTS   | TIM2_GATE   | TIM3_CH0B   |             |
| PB05  | SPI0_MOSI   |             | TIM1_BK     | PCA_CH1     |             |             | UART0_RTS   |
| PB06  | I2C0_SCL    | UART0_TXD   | TIM1_CHB    | TIM0_CHA    |             | TIM3_CH0A   |             |
| PB07  | I2C0_SDA    | UART0_RXD   | TIM2_CHB    | LPUART1_CTS | TIM0_CHB    |             |             |
| PB08  | I2C0_SCL    | TIM1_CHA    | CAN_RX      | TIM2_CHA    | TIM0_GATE   | TIM3_CH2A   | UART0_TXD   |
| PB09  | I2C0_SDA    | IR_OUT      | SPI1_CS     | TIM2_CHA    | CAN_TX      | TIM2_CHB    | UART0_RXD   |
| PB10  | I2C1_SCL    | SPI1_SCK    | TIM1_CHA    | LPUART0_TXD | TIM3_CH1A   | LPUART1_RTS | UART1_RTS   |
| PB11  | I2C1_SDA    | TIM1_CHB    | LPUART0_RXD | TIM2_GATE   | TIM6_CHA    | LPUART1_CTS | UART1_CTS   |
| PB12  | SPI1_CS     | TIM3_BK     | LPUART0_TXD | TIM0_BK     |             | LPUART0_RTS | TIM6_CHA    |
| PB13  | SPI1_SCK    | I2C1_SCL    | TIM3_CH0B   | LPUART0_CTS | TIM1_CHA    | TIM1_GATE   | TIM6_CHB    |
| PB14  | SPI1_MISO   | I2C1_SDA    | TIM3_CH1B   | TIM0_CHA    |             | LPUART0_RTS | TIM1_BK     |
| PB15  | SPI1_MOSI   | TIM3_CH2B   | TIM0_CHB    | TIM0_GATE   |             |             | LPUART1_RXD |
| PC00  |             |             | UART1_CTS   | UART2_RTS   | I2S0_MCK    |             |             |
| PC01  |             | TIM5_CHB    | UART1_RTS   |             | I2S0_SD     | UART2_CTS   |             |
| PC02  | SPI1_MISO   |             |             | UART2_RXD   |             |             |             |
| PC03  | SPI1_MOSI   |             |             |             | UART2_TXD   |             |             |
| PC04  | LPUART0_TXD | TIM2_ETR    | IR_OUT      | VC2_OUT     | I2S0_WS     |             |             |
| PC05  | LPUART0_RXD | TIM6_CHB    | PCA_CH4     |             | I2S0_SDIN   |             |             |

|      |             |             |           |           |          |           |  |
|------|-------------|-------------|-----------|-----------|----------|-----------|--|
| PC06 | PCA_CH0     | TIM4_CHA    | TIM2_CHA  |           | I2S1_SCK | UART3_RXD |  |
| PC07 | PCA_CH1     | TIM5_CHA    | TIM2_CHB  |           | I2S1_MCK | UART3_TXD |  |
| PC08 | PCA_CH2     | TIM6_CHA    | TIM2_ETR  |           | I2S1_SD  | UART3_CTS |  |
| PC09 | PCA_CH3     | TIM4_CHB    | TIM1_ETR  |           | I2S1_WS  | UART3_RTS |  |
| PC10 | LPUART1_TXD | LPUART0_TXD | PCA_CH2   |           |          |           |  |
| PC11 | LPUART1_RXD | LPUART0_RXD | PCA_CH3   |           |          |           |  |
| PC12 | LPUART0_TXD | LPUART1_TXD | PCA_CH4   |           |          |           |  |
| PC13 |             |             | TIM3_CH1B |           | I2S0_SCK |           |  |
| PC14 |             |             |           |           |          |           |  |
| PC15 |             |             |           |           |          |           |  |
| PD00 | CAN_RX      | SPI1_CS     |           |           |          |           |  |
| PD01 | CAN_TX      | SPI1_SCK    |           |           |          |           |  |
| PD02 | PCA_ECI     | LPUART0_RTS | TIM1_ETR  |           |          |           |  |
| PD03 | UART1_CTS   | SPI1_MISO   |           | I2S1_SCK  |          |           |  |
| PD04 | UART1_RTS   | SPI1_MOSI   |           | I2S1_MCK  |          |           |  |
| PD05 | UART1_TXD   |             | CAN_STBY  | I2S1_SD   |          |           |  |
| PD06 | UART1_RXD   |             |           | I2S1_WS   |          |           |  |
| PD07 | UART1_TXD   |             |           | I2S1_SDIN |          |           |  |
| PD08 | LPUART0_TXD | I2S0_SCK    |           |           |          |           |  |
| PD09 | LPUART0_RXD | I2S0_MCK    |           |           |          |           |  |
| PD10 | LPUART0_TXD | I2S0_SD     |           |           |          |           |  |
| PD11 | LPUART0_CTS | I2S0_WS     |           |           |          |           |  |
| PD12 | LPUART0_RTS | UART2_RTS   |           |           |          |           |  |
| PD13 | UART2_RXD   | I2S0_SDIN   |           |           |          |           |  |
| PD14 | UART2_TXD   |             |           |           |          |           |  |
| PD15 | CRS_SYNC    | UART2_CTS   |           |           |          |           |  |
| PE00 | TIM1_CHA    |             |           |           |          |           |  |
| PE01 | TIM2_CHA    |             |           |           |          |           |  |
| PE02 | PCA_ECI     |             |           |           |          |           |  |
| PE03 | PCA_CH0     |             |           |           |          |           |  |
| PE04 | PCA_CH1     |             |           |           |          |           |  |
| PE05 | PCA_CH2     |             |           |           |          |           |  |
| PE06 | PCA_CH3     |             |           |           |          |           |  |
| PE07 | TIM3_ETR    |             |           |           |          |           |  |
| PE08 | TIM3_CH0B   |             |           |           |          |           |  |
| PE09 | TIM3_CH0A   |             |           |           |          |           |  |
| PE10 | TIM3_CH1B   |             |           |           |          |           |  |
| PE11 | TIM3_CH1A   |             |           |           |          |           |  |
| PE12 | TIM3_CH2B   | SPI0_CS     | UART3_CTS |           |          |           |  |
| PE13 | TIM3_CH2A   | SPI0_SCK    | UART3_RTS |           |          |           |  |
| PE14 | TIM3_CH0B   | SPI0_MISO   | UART3_RXD |           |          |           |  |

|      |          |             |           |  |  |  |  |
|------|----------|-------------|-----------|--|--|--|--|
| PE15 | TIM3_BK  | SPI0_MOSI   | UART3_TXD |  |  |  |  |
| PF00 | I2C0_SDA | CRS_SYNC    | UART1_TXD |  |  |  |  |
| PF01 | I2C0_SCL | TIM4_CHB    | UART1_RXD |  |  |  |  |
| PF02 |          |             |           |  |  |  |  |
| PF03 |          |             |           |  |  |  |  |
| PF04 |          |             |           |  |  |  |  |
| PF05 |          |             |           |  |  |  |  |
| PF06 | I2C1_SCL | LPUART1_CTS | UART0_CTS |  |  |  |  |
| PF07 | I2C1_SDA | LPUART1_RTS | UART0_RTS |  |  |  |  |
| PF09 | TIM0_CHA |             |           |  |  |  |  |
| PF10 | TIM0_CHB |             |           |  |  |  |  |
| PF11 |          |             |           |  |  |  |  |

### 3.3 模块信号说明

| 模块                 | 引脚名称         | 描述   |
|--------------------|--------------|--|
| 电源                 | DVCC         | 数字电源   |
|                    | AVCC         | 模拟电源   |
|                    | DVSS         | 数字地  |
|                    | AVSS         | 模拟地  |
|                    | AVCC_USB     | USB模块电源（不大于3.6V，详见电气特性）  |
|                    | AVSS_USB     | USB模块地   |
|                    | VCAP         | LDO内核供电输出（仅限内部电路使用，需外接不小于1uF的去耦电容）   |
| ISP                | BOOT0        | 当复位时 BOOT0（PF11）管脚为高电平，芯片工作于ISP编程模式，可使用ISP协议对FLASH进行编程<br>当复位时 BOOT0（PF11）管脚为低电平，芯片工作于用户模式，芯片执行FLASH内的程序代码，可通过SWD对Flash进行编程。 |
| ADC                | AIN0~AIN35   | ADC输入通道0~35  |
|                    | ADC_VREF     | ADC外部参考电压  |
| VC                 | VCIN0~VCIN15 | VC输入0~15   |
|                    | VC0_OUT      | VC0比较输出  |
|                    | VC1_OUT      | VC1比较输出  |
|                    | VC2_OUT      | VC2比较输出  |
| LVD                | LVDIN0       | 电压侦测输入0  |
|                    | LVDIN1       | 电压侦测输入1  |
|                    | LVDIN2       | 电压侦测输入2  |
|                    | LVD_OUT      | 电压侦测输出   |
| OPA<br>x=0,1,2,3,4 | OPx_INN      | OPA负端输入  |
|                    | OPx_INP      | OPA正端输入  |
|                    | OPx_OUTy     | OPA输出  |
| UART<br>x=0,1,2,3  | UARTx_TXD    | UARTx数据发送端   |
|                    | UARTx_RXD    | UARTx数据接收端   |
|                    | UARTx_CTS    | UARTx CTS  |
|                    | UARTx_RTS    | UARTx RTS  |
| LPUART<br>x=0,1    | LPUARTx_TXD  | LPUART数据发送端  |
|                    | LPUARTx_RXD  | LPUART数据接收端  |
|                    | LPUARTx_CTS  | LPUART CTS   |
|                    | LPUARTx_RTS  | LPUART RTS   |
| I2Sx<br>x=0,1      | I2Sx_CK      | I2S模块时钟信号  |
|                    | I2Sx_WS      | I2S模块字选信号  |
|                    | I2Sx_MCK     | I2S模块主模式时钟输出   |

|                          |           |                             |
|--------------------------|-----------|-----------------------------|
|                          | I2Sx_SD   | I2S模块数据输入输出                 |
| USB                      | USB_DP    | USB 信号                      |
|                          | USB_DM    | USB 信号                      |
| CAN                      | CAN_TX    | CAN TX输出信号                  |
|                          | CAN_RX    | CAN RX输入信号                  |
|                          | CAN_STBY  | CAN STBY 信号                 |
| CTS                      | CTS_SYNC  | CTS 外部同步信号                  |
| SPI<br>x=0,1             | SPIx_MISO | SPI模块主机输入从机输出数据信号           |
|                          | SPIx_MOSI | SPI模块主机输出从机输入数据信号           |
|                          | SPIx_SCK  | SPI模块时钟信号                   |
|                          | SPIx_CS   | SPI 片选                      |
| I2C<br>x=0,1             | I2Cx_SDA  | I2C模块数据信号                   |
|                          | I2Cx_SCL  | I2C模块时钟信号                   |
| 通用定时器<br>TIMx<br>x=0,1,2 | TIMx_CHA  | Timer的捕获输入比较输出A             |
|                          | TIMx_CHB  | Timer的捕获输入比较输出B             |
|                          | TIMx_ETR  | Timer的外部计数输入信号              |
|                          | TIMx_GATE | Timer的门控信号                  |
| 通用定时器<br>TIM3<br>y=0,1,2 | TIM3_CHyA | Timer的捕获输入比较输出A             |
|                          | TIM3_CHyB | Timer的捕获输入比较输出B             |
|                          | TIM3_ETR  | Timer的外部计数输入信号              |
|                          | TIM3_GATE | Timer的门控信号                  |
| 可编程计数阵列<br>PCA           | PCA_ECI   | 外部时钟输入信号                    |
|                          | PCA_CH0   | 捕获输入/比较输出/PWM输出 0           |
|                          | PCA_CH1   | 捕获输入/比较输出/PWM输出 1           |
|                          | PCA_CH2   | 捕获输入/比较输出/PWM输出 2           |
|                          | PCA_CH3   | 捕获输入/比较输出/PWM输出 3           |
|                          | PCA_CH4   | 捕获输入/比较输出/PWM输出 4           |
| 高级定时器<br>Advanced Timer  | TIM4_CHA  | Advanced Timer4 比较输出/捕获输入端A |
|                          | TIM4_CHB  | Advanced Timer4 比较输出/捕获输入端B |
|                          | TIM5_CHA  | Advanced Timer5 比较输出/捕获输入端A |
|                          | TIM5_CHB  | Advanced Timer5 比较输出/捕获输入端B |
|                          | TIM6_CHA  | Advanced Timer6 比较输出/捕获输入端A |
|                          | TIM6_CHB  | Advanced Timer6 比较输出/捕获输入端B |

表 3-1 模块信号说明

注意：

- IO 端口复位为输入高阻状态，休眠模式和深度休眠模式保持之前的端口状态。



## 4 功能框图

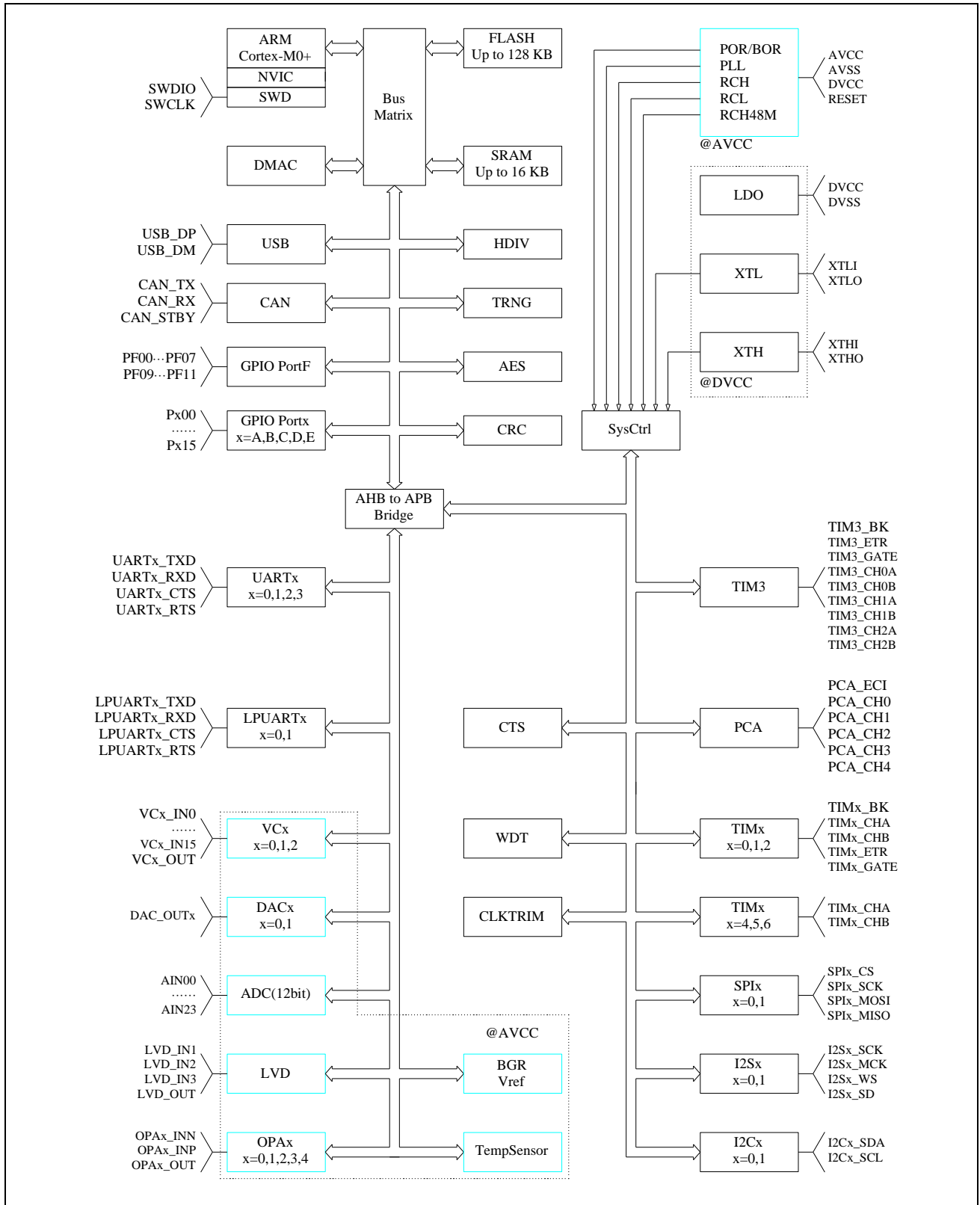

## 5 存储区映射图

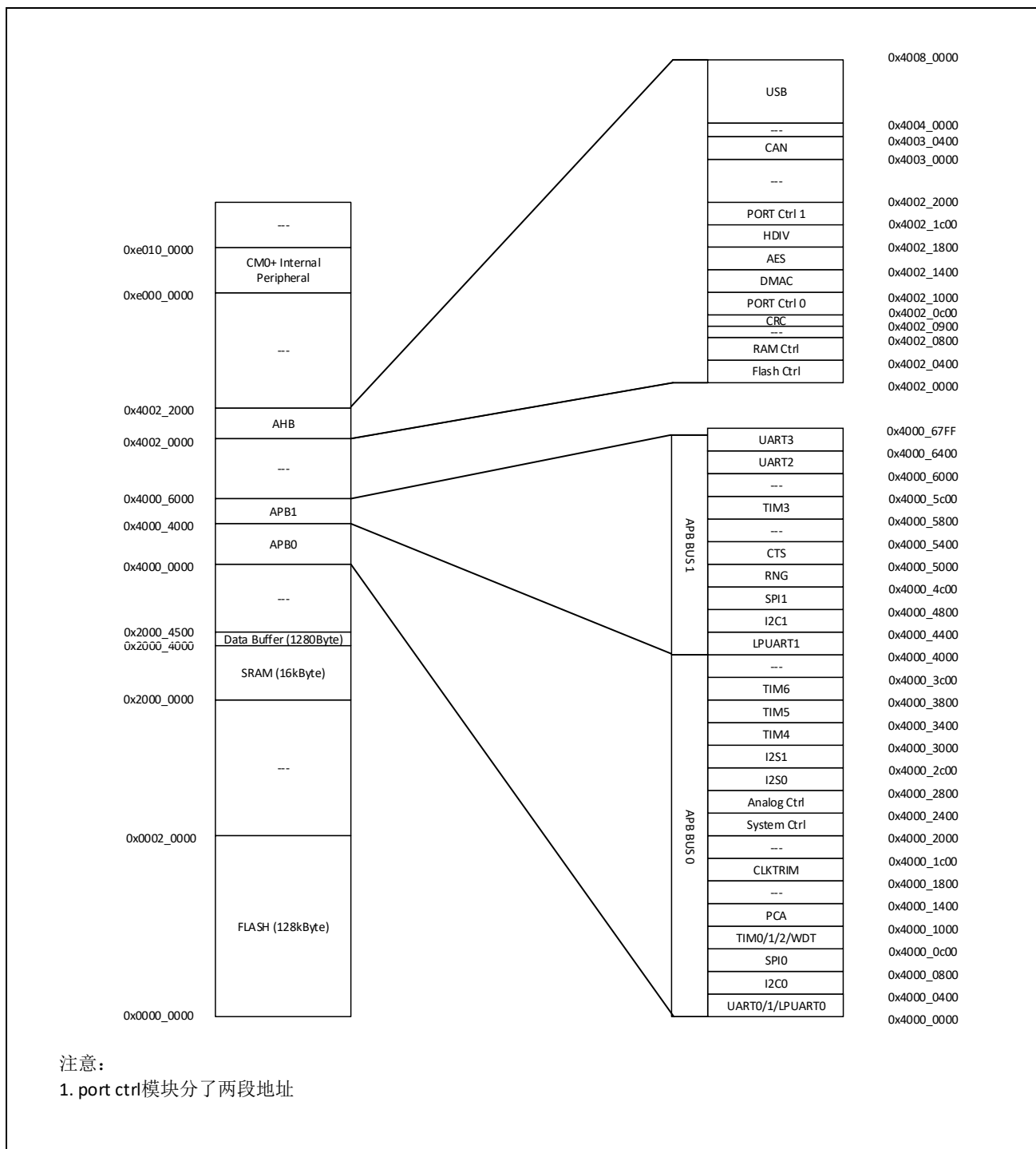

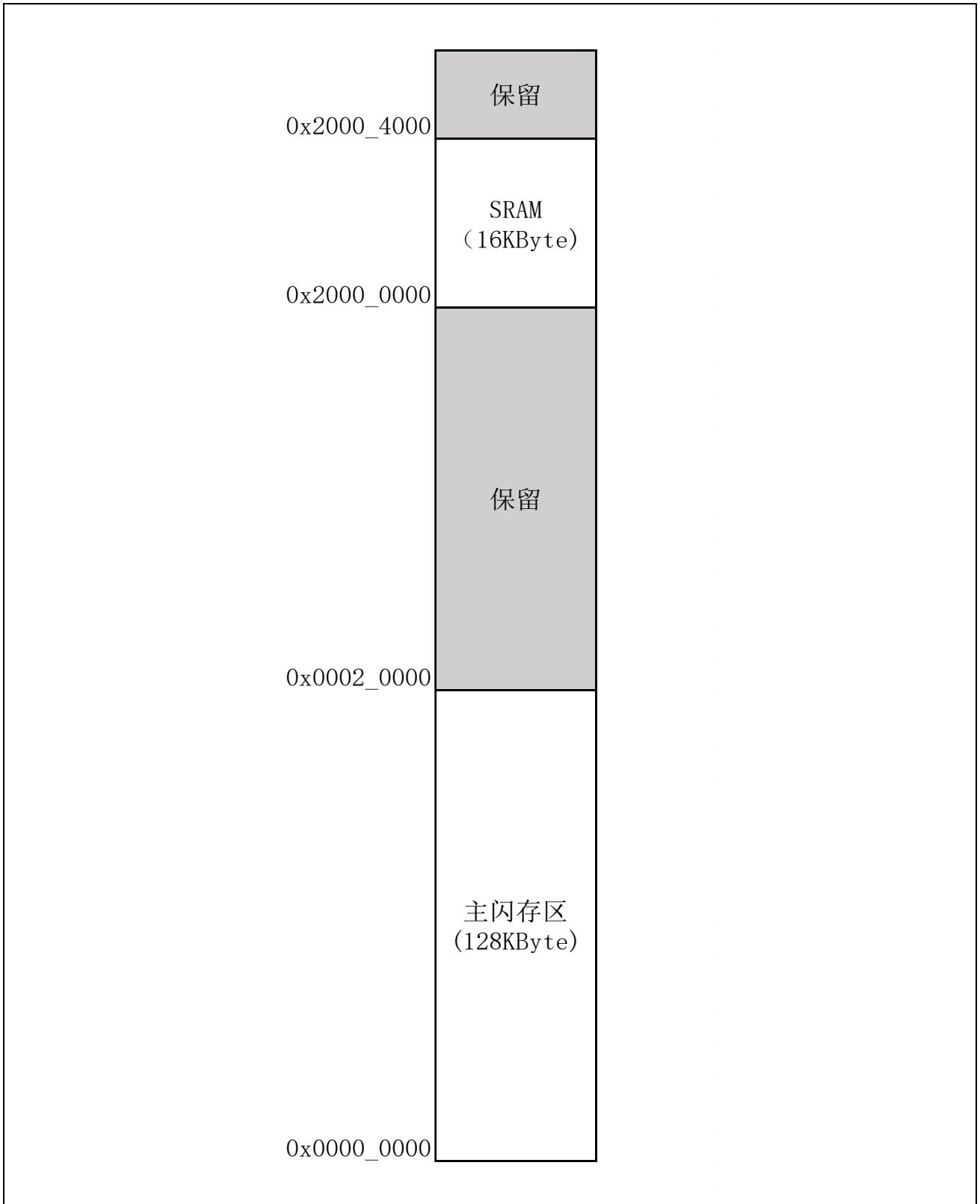

## 6 典型应用电路图

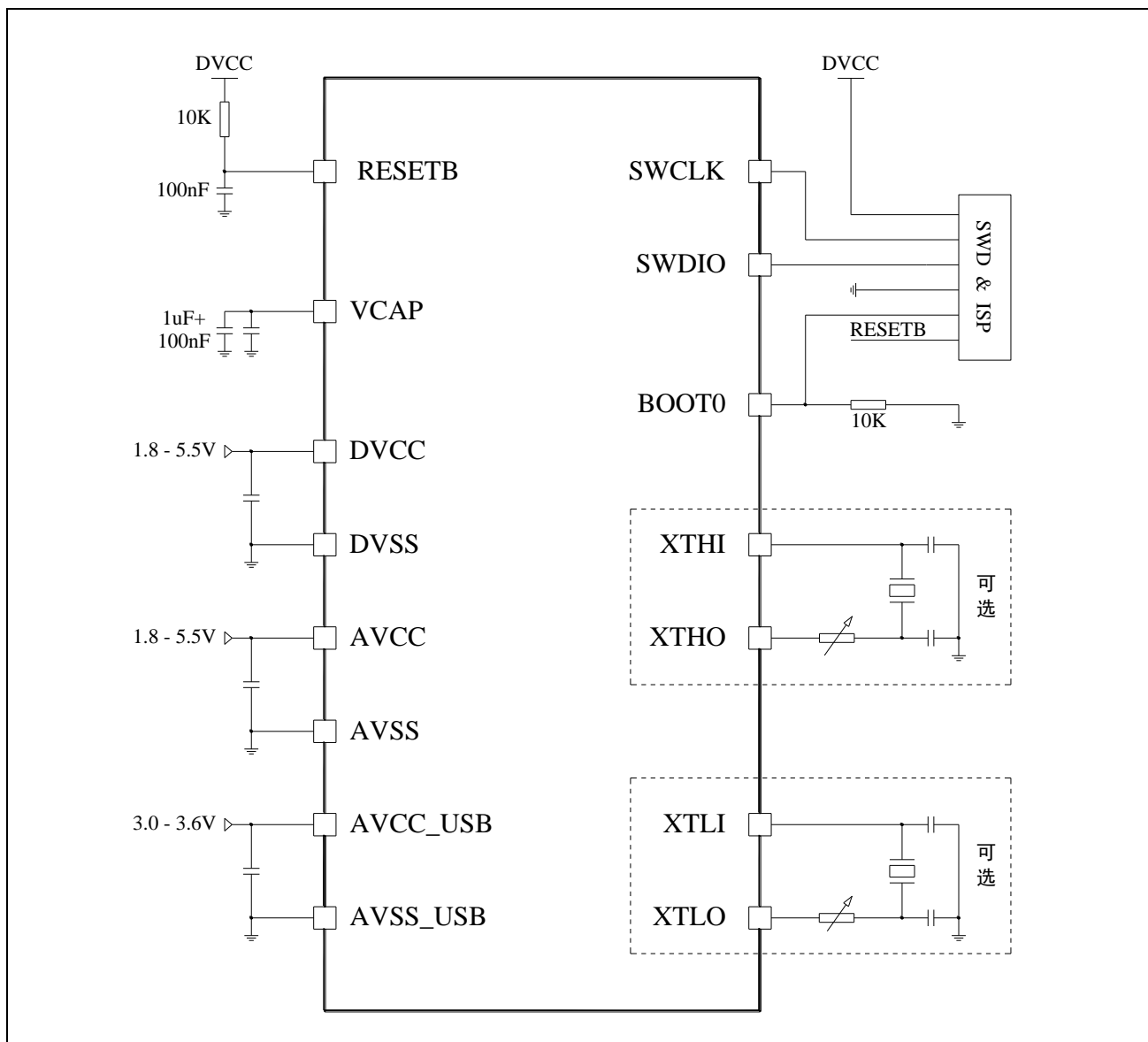

注意：

- AVCC 与 DVCC 电压必须相同。
- 当向 AVCC\_USB 供电时，AVCC 与 DVCC 的电压应不小于 AVCC\_USB。
- 当不使用 USB 功能时，AVCC\_USB 的管脚建议悬空或接地。
- 每组电源都需要一个去耦电容，去耦电容尽量靠近相应电源管脚。

## 7 电气特性

### 7.1 测试条件

除非特别说明，所有电压的都以 VSS 为基准。

#### 7.1.1 最小和最大数值

除非特别说明，在生产线上通过对 100%的产品在环境温度  $T_A=25^{\circ}\text{C}$  和  $T_A=T_{A\text{max}}$  下执行的测试( $T_{A\text{max}}$  与选定的温度范围匹配)，所有最小和最大值将在最坏的环境温度、供电电压和时钟频率条件下得到保证。

在每个表格下方的注解中说明为通过综合评估、设计模拟和/或工艺特性得到的数据，不会在生产线上进行测试；在综合评估的基础上，最小和最大数值是通过样本测试后，取其平均值再加减三倍的标准分布(平均 $\pm 3\Sigma$ )得到。

#### 7.1.2 典型数值

除非特别说明，典型数据是基于  $T_A=25^{\circ}\text{C}$  和  $V_{CC}=3.3\text{V}$  ( $1.8\text{V} \leq V_{CC} \leq 5.5\text{V}$  电压范围)。这些数据仅用于设计指导而未经测试。

典型的 ADC 精度数值是通过对一个标准的批次采样，在所有温度范围下测试得到，95%产品的误差小于等于给出的数值(平均 $\pm 2\Sigma$ )。

## 7.2 绝对最大额定值

加在器件上的载荷如果超过“绝对最大额定值”列表中给出的值，可能会导致器件永久性地损坏。这里只是给出能承受的最大载荷，并不意味着在此条件下器件的功能性操作无误。器件长期工作在最大值条件下会影响器件的可靠性。

| 符号                     | 描述                                  | 最小值         | 最大值       | 单位 |
|------------------------|-------------------------------------|-------------|-----------|----|
| VCC - VSS              | 外部主供电电压(包含AVCC和DVCC) <sup>(1)</sup> | -0.3        | 5.5       | V  |
| AVCC_USB               | USB模块供电电压 <sup>(2)</sup>            | 3.0         | 3.6       | V  |
| V <sub>IN</sub>        | 在其它引脚上的输入电压 <sup>(3)</sup>          | VSS-0.3     | VCC + 0.3 | V  |
| ΔVCC <sub>x</sub>      | 不同供电引脚之间的电压差                        |             | 50        | mV |
| VSS <sub>x</sub> - VSS | 不同接地引脚之间的电压差                        |             | 50        | mV |
| V <sub>ESD</sub> (HBM) | ESD静电放电电压(人体模型)                     | 参考绝对最大值电气参数 |           | V  |

表 7-1 电压特性

1. 所有的电源(DVCC, AVCC)和地(DVSS, AVSS)引脚必须始终连接到外部允许范围内的供电系统上。
2. AVCC\_USB 不可高于 AVCC/DVCC 0.3V。
3. I<sub>IN(PIN)</sub>绝对不可以超过它的极限,即保证 V<sub>IN</sub> 不超过其最大值。如果不能保证 V<sub>IN</sub> 不超过其最大值,也要保证在外部限制 I<sub>IN(PIN)</sub>不超过其最大值。当 V<sub>IN</sub>>VCC 时,有一个正向注入电流;当 V<sub>IN</sub><VSS 时,有一个反向注入电流。

| 符号                                   | 描述                                      | 最大值 <sup>(1)</sup> | 单位 |
|--------------------------------------|---|--------------------|----|
| $I_{VCC}$                            | 经过DVCC/AVCC电源线的总电流(供应电流) <sup>(1)</sup> | 300                | mA |
| $I_{VSS}$                            | 经过VSS地线的总电流(流出电流) <sup>(1)</sup>        | 300                | mA |
| $I_{IO}$                             | 任意I/O和控制引脚上的输出灌电流                       | 25                 | mA |
|                                      | 任意I/O和控制引脚上的输出电流                        | -25                | mA |
| $I_{INJ(PIN)}$ <sup>(2)(3)</sup>     | RESETB引脚的注入电流                           | +/-5               | mA |
|                                      | XTH的XTHI引脚和XTL的XTLI引脚的注入电流              | +/-5               | mA |
|                                      | 其他引脚的注入电流 <sup>(4)</sup>                | +/-5               | mA |
| $\Sigma I_{INJ(PIN)}$ <sup>(2)</sup> | 所有I/O和控制引脚上的总注入电流 <sup>(4)</sup>        | +/-25              | mA |

表 7-2 电流特性

- 所有的电源(DVCC, AVCC)和地(DVSS, AVSS)引脚必须始终连接到外部允许范围内的供电系统上。
- $I_{INJ(PIN)}$ 绝对不可以超过它的极限, 即保证  $V_{IN}$  不超过其最大值。如果不能保证  $V_{IN}$  不超过其最大值, 也要保证在外部限制  $I_{INJ(PIN)}$ 不超过其最大值。当  $V_{IN}>V_{CC}$  时, 有一个正向注入电流; 当  $V_{IN}<V_{SS}$  时, 有一个反向注入电流。
- 反向注入电流会干扰器件的模拟性能。
- 当几个 I/O 口同时有注入电流时,  $\Sigma I_{INJ(PIN)}$ 的最大值为正向注入电流与反向注入电流的即时绝对值之和。该结果基于在器件 4 个 I/O 端口上  $\Sigma I_{INJ(PIN)}$ 最大值的特性。

| 符号        | 描述     | 数值          | 单位 |
|-----------|--------|-------------|----|
| $T_{STG}$ | 储存温度范围 | -60 ~ + 150 | °C |
| $T_J$     | 最大结温度  | 105         | °C |

表 7-3 温度特性

## 7.3 工作条件

### 7.3.1 通用工作条件

| 符号                  | 参数                     | 条件                   | 最小值      | 最大值 | 单位          |
|---------------------|------------------------|----------------------|----------|-----|-------------|
| $f_{HCLK}$          | 内部AHB时钟频率              |                      | 0        | 48  | MHz         |
| $f_{PCLK0}$         | 内部APB0时钟频率             |                      | 0        | 48  | MHz         |
| $f_{PCLK1}$         | 内部APB1时钟频率             |                      | 0        | 48  | MHz         |
| DVCC                | 数字部分工作电压               | AVCC_USB=0V          | 1.8      | 5.5 | V           |
| AVCC <sup>(1)</sup> | 模拟部分工作电压               |                      | 1.8      | 5.5 | V           |
| DVCC                | 数字部分工作电压               | AVCC_USB>3.0V        | AVCC_USB | 5.5 | V           |
| AVCC <sup>(1)</sup> | 模拟部分工作电压               |                      | AVCC_USB | 5.5 | V           |
| AVCC_USB            | USB模块供电电压              |                      | 3.0      | 3.6 | V           |
| $P_D$               | 功率耗散 $T_A=85^{\circ}C$ | LQFP100              |          | 476 | mW          |
|                     | 功率耗散 $T_A=85^{\circ}C$ | LQFP64               |          | 455 | mW          |
|                     | 功率耗散 $T_A=85^{\circ}C$ | LQFP48               |          | 364 | mW          |
|                     | 功率耗散 $T_A=85^{\circ}C$ | QFN32                |          | 526 | mW          |
| $T_A$               | 环境温度                   | 最大功率消耗               | -40      | 85  | $^{\circ}C$ |
|                     |                        | 低功率消耗 <sup>(2)</sup> | -40      | 105 | $^{\circ}C$ |
| $T_J$               | 结温度范围                  |                      | -40      | 105 | $^{\circ}C$ |

表 7-4 通用工作条件

1. AVCC 与 DVCC 电压必须相同。
2. 在较低的功率耗散的状态下，只要  $T_J$  不超过  $T_{Jmax}$ ， $T_A$  可以扩展到这个范围。

### 7.3.2 上电和掉电时的工作条件

| 符号        | 参数      | 条件 | 最小值 | 最大值 | 单位         |
|-----------|---------|----|-----|-----|------------|
| $t_{VCC}$ | VCC上升速率 |    | 0   | 5   | V/ $\mu$ s |
| $t_{VCC}$ | VCC下降速率 |    | 10  | 5   | V/ $\mu$ s |

表 7-5 上电和掉电的工作条件



### 7.3.3 内嵌复位和 LVD 模块特性

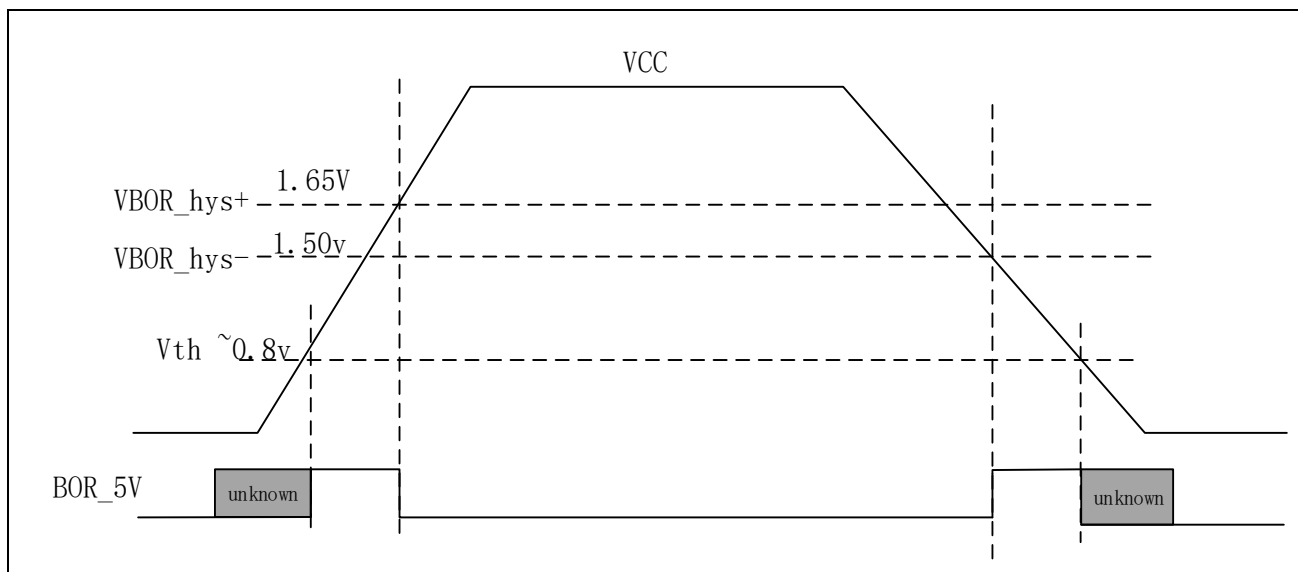

1. 设计保证，不在生产中测试。

图 7-1 POR/Brown Out 示意图

| 符号   | 参数                                 | 条件 | 最小值  | 典型值  | 最大值  | 单位 |
|------|------------------------------------|----|------|------|------|----|
| Vpor | POR 释放电压 (上电过程)<br>BOR 检测电压 (掉电过程) |    | 1.45 | 1.50 | 1.65 | V  |

表 7-6 POR/Brown Out

| 符号                 | 参数       | 条件                 | 最小值 | 典型值  | 最大值 | 单位 |
|--------------------|----------|--------------------|-----|------|-----|----|
| Vex                | 外部输入电压范围 |                    | 0   |      | VCC | V  |
| Vlevel             | 检测阈值     | LVD_CR.VTDS=0000   | 1.7 | 1.8  | 1.9 | V  |
|                    |          | LVD_CR.VTDS =0001  | 1.8 | 1.9  | 2.0 |    |
|                    |          | LVD_CR.VTDS =0010  | 1.9 | 2.0  | 2.1 |    |
|                    |          | LVD_CR.VTDS =0011  | 2.0 | 2.1  | 2.2 |    |
|                    |          | LVD_CR.VTDS =0100  | 2.1 | 2.2  | 2.3 |    |
|                    |          | LVD_CR.VTDS=0101   | 2.2 | 2.3  | 2.4 |    |
|                    |          | LVD_CR.VTDS=0110   | 2.3 | 2.4  | 2.5 |    |
|                    |          | LVD_CR.VTDS=0111   | 2.4 | 2.5  | 2.6 |    |
|                    |          | LVD_CR.VTDS=1000   | 2.5 | 2.6  | 2.7 |    |
|                    |          | LVD_CR.VTDS=1001   | 2.6 | 2.7  | 2.8 |    |
|                    |          | LVD_CR.VTDS=1010   | 2.7 | 2.8  | 2.9 |    |
|                    |          | LVD_CR.VTDS=1011   | 2.8 | 2.9  | 3.0 |    |
|                    |          | LVD_CR.VTDS=1100   | 2.9 | 3.0  | 3.1 |    |
|                    |          | LVD_CR.VTDS=1101   | 3.0 | 3.1  | 3.2 |    |
| LVD_CR.VTDS=1110   | 3.1      | 3.2                | 3.3 |      |     |    |
| LVD_CR.VTDS=1111   | 3.2      | 3.3                | 3.4 |      |     |    |
| Icomp              | 功耗       |                    |     | 0.12 |     | μA |
| Tresponse          | 响应时间     |                    |     | 80   |     | μs |
| Tsetup             | 建立时间     |                    |     | 400  |     | μs |
| Vhyste             | 迟滞电压     |                    |     | 40   |     | mV |
| Tfilter            | 滤波时间     | LVD_debounce = 000 |     | 7    |     | μs |
|                    |          | LVD_debounce = 001 |     | 14   |     |    |
|                    |          | LVD_debounce = 010 |     | 28   |     |    |
|                    |          | LVD_debounce = 011 |     | 112  |     |    |
|                    |          | LVD_debounce = 100 |     | 450  |     |    |
|                    |          | LVD_debounce = 101 |     | 1800 |     |    |
|                    |          | LVD_debounce = 110 |     | 7200 |     |    |
| LVD_debounce = 111 |          | 28800              |     |      |     |    |

表 7-7 LVD 模块特性

### 7.3.4 内置的参考电压

| 符号           | 参数   | 条件                    | 最小值   | 典型值 | 最大值   | 单位               |
|--------------|--|-----------------------|-------|-----|-------|------------------|
| $V_{REF25}$  | Internal 2.5V Reference Voltage            | 常温25°C 3.3V           | 2.475 | 2.5 | 2.525 | V                |
| $V_{REF25}$  | Internal 2.5V Reference Voltage            | -40 ~ 85°C 2.8 ~ 5.5V | 2.463 | 2.5 | 2.525 | V <sup>[1]</sup> |
| $V_{REF15}$  | Internal 1.5V Reference Voltage            | 常温25°C 3.3V           | 1.485 | 1.5 | 1.515 | V                |
| $V_{REF15}$  | Internal 1.5V Reference Voltage            | -40 ~ 85°C 1.8 ~ 5.5V | 1.477 | 1.5 | 1.519 | V <sup>[1]</sup> |
| $T_{Ccoeff}$ | Internal 2.5V 1.5V temperature coefficient | -40 ~ 85°C            |       |     | 120   | ppm/°C           |

1. 数据基于考核结果，不在生产中测试

### 7.3.5 供电电流特性

电流消耗是多种参数和因素的综合指标，这些参数和因素包括工作电压、环境温度、I/O 引脚的负载、产品的软件配置、工作频率、I/O 脚的翻转速率、程序在存储器中的位置以及执行的代码等。

微控制器处于下列条件：

- 所有的 I/O 引脚都处于输入模式，并连接到一个静态电平上——VCC 或 VSS(无负载)。
- 所有的外设都处于关闭状态，除非特别说明。
- 闪存存储器的访问时间调整到  $f_{HCLK}$  的频率(0~24MHz 时为 0 个等待周期，24~48MHz 时为 1 个等待周期)。
- 当开启外设时： $f_{PCLK0} = f_{HCLK}$ ， $f_{PCLK1} = f_{HCLK}$ 。

| Symbol                   | Parameter  | Conditions                                   |                                     | Typ <sup>(1)</sup> | Max <sup>(2)</sup> | Unit    |
|--------------------------|--|--|-------------------------------------|--------------------|--------------------|---------|
| $I_{DD}$<br>(AVCC_USB)   |  | Active                                       |                                     | 4                  |                    | mA      |
| $I_{DD}$<br>(Run in RAM) | All peripherals clock ON,<br>Run while(1) in RAM | $V_{cap}=1.5V$<br>$V_{CC}=3.3V$<br>$T_A=2xC$ | RCH<br>clock source                 | 4M                 | 990                | $\mu A$ |
|                          |  |  |                                     | 8M                 | 1960               |         |
|                          |  |  |                                     | 16M                | 3870               |         |
|                          |  |  |                                     | 22.12M             | 5360               |         |
|                          |  |  |                                     | 24M                | 5780               |         |
|                          |  |  | PLL RCH4M<br>to xxM<br>clock source | 32M                | 7910               |         |
| 48M                      | 11770  |  |                                     |                    |                    |         |

|                                     |  |   |                               |                     |       |      |      |
|-------------------------------------|--|---|-------------------------------|---------------------|-------|------|------|
|                                     | All peripherals clock OFF,<br>Run while(1) in RAM      | Vcap=1.5V<br>VCC=3.3V<br>TA=2xC                     | RCH<br>clock source           | 4M                  | 340   |      | μA   |
| 8M                                  |  |   |                               | 650                 |       |      |      |
| 16M                                 |  |   |                               | 1240                |       |      |      |
| 22.12M                              |  |   |                               | 1700                |       |      |      |
| 24M                                 |  |   | 1840                          |                     |       |      |      |
| PLL RCH4M<br>to xxM<br>clock source |  |   | 32M                           | 2690                |       |      |      |
|                                     |  |   |                               | 48M                 | 3950  |      |      |
| IDD<br>(Run<br>CoreMark)            | All peripherals clock OFF,<br>Run CoreMark in<br>Flash | Vcap=1.5V<br>VCC=3.3V<br>TA=2xC                     | RCH<br>clock source           | 4M                  | 820   |      | μA   |
|                                     |  |   |                               | 8M                  | 1550  |      |      |
|                                     |  |   |                               | 16M                 | 2980  |      |      |
|                                     |  |   |                               | 22.12M              | 4000  |      |      |
|                                     |  |   | 24M                           | 4320                |       |      |      |
|                                     |  |   | PLL RCH4M<br>to xxM           | 48M<br>FlashWait=1  | 6810  |      |      |
| IDD<br>(Run mode)                   | All peripherals clock ON,<br>Run while(1) in Flash     | Vcap=1.5V<br>VCC=1.8-<br>5.5V<br>TA=N40C-<br>85C    | RCH<br>clock source           | 4M                  | 1330  | 1800 | μA   |
|                                     |  |   |                               | 8M                  | 2490  | 3430 |      |
|                                     |  |   |                               | 16M                 | 4990  | 6570 |      |
|                                     |  |   |                               | 22.12M              | 6760  | 8960 |      |
|                                     |  | 24M   | 7260                          | 9680                |       |      |      |
|                                     |  | PLL RCH4M<br>to xxM<br>clock source                 | 16M                           | 5270                | 6550  | μA   |      |
|                                     |  |   | 24M                           | 7390                | 9260  |      |      |
|                                     |  |   | 32M<br>FlashWait=1            | 9200                | 10640 |      |      |
|                                     | 40M<br>FlashWait=1                                     |   | 11350                         | 13150               |       |      |      |
|                                     | PLL RCH8M<br>to xxM<br>clock source                    | 48M<br>FlashWait=1                                  | 13470                         | 15750               |       |      |      |
|                                     |  | 16M   | 5350                          | 6620                | μA    |      |      |
|                                     |  | 24M   | 7460                          | 9390                |       |      |      |
|                                     |  | 32M<br>FlashWait=1                                  | 9250                          | 10740               |       |      |      |
|                                     | 40M<br>FlashWait=1                                     | 11380   | 13290                         |                     |       |      |      |
|                                     | RCH<br>clock source                                    | 48M<br>FlashWait=1                                  | 13560                         | 15850               |       |      |      |
|                                     |  | All peripherals clock OFF,<br>Run while(1) in Flash | Vcap=1.5V<br>VCC=1.8-<br>5.5V | RCH<br>clock source | 4M    | 670  | 1080 |
| 8M                                  |  |   |                               |                     | 1190  | 1990 |      |
| 16M                                 |  |   |                               |                     | 2280  | 3580 |      |
| 22.12M                              | 3070   |   |                               |                     | 4790  |      |      |

|                          |                             |   |   |                                     |       |       |         |         |
|--------------------------|-----------------------------|---|---|-------------------------------------|-------|-------|---------|---------|
|                          |                             | $T_A=N40C-85C$  |   | 24M                                 | 3290  | 5120  |         |         |
|                          |                             | $V_{cap}=1.5V$<br>$V_{CC}=1.8-5.5V$<br>$T_A=N40C-85C$ | PLL RCH4M<br>to xxM<br>clock source                   | 16M                                 | 2560  | 3530  | $\mu A$ |         |
|                          |                             |   |   | 24M                                 | 3450  | 4780  |         |         |
|                          |                             |   |   | 32M<br>FlashWait=1                  | 3950  | 4670  |         |         |
|                          |                             |   |   | 40M<br>FlashWait=1                  | 4800  | 5710  |         |         |
|                          |                             |   |   | 48M<br>FlashWait=1                  | 5680  | 6780  |         |         |
|                          |                             | $V_{cap}=1.5V$<br>$V_{CC}=1.8-5.5V$<br>$T_A=N40C-85C$ | PLL RCH8M<br>to xxM<br>clock source                   | 16M                                 | 2620  | 3610  | $\mu A$ |         |
|                          |                             |   |   | 24M                                 | 3510  | 4860  |         |         |
|                          |                             |   |   | 32M<br>FlashWait=1                  | 4010  | 4730  |         |         |
|                          |                             |   |   | 40M<br>FlashWait=1                  | 4850  | 5760  |         |         |
|                          |                             |   |   | 48M<br>FlashWait=1                  | 5730  | 6850  |         |         |
| $I_{DD}$<br>(Sleep mode) | All peripherals clock<br>ON | $V_{cap}=1.5V$<br>$V_{CC}=1.8-5.5V$<br>$T_A=N40C-85C$ | RCH<br>clock source                                   | 4M                                  | 840   | 950   | $\mu A$ |         |
|                          |                             |   |   | 8M                                  | 1640  | 1880  |         |         |
|                          |                             |   |   | 16M                                 | 3240  | 3680  |         |         |
|                          |                             |   |   | 22.12M                              | 4490  | 5120  |         |         |
|                          |                             |   |   | 24M                                 | 4850  | 5570  |         |         |
|                          |                             |   | $V_{cap}=1.5V$<br>$V_{CC}=1.8-5.5V$<br>$T_A=N40C-85C$ | PLL RCH4M<br>to xxM<br>clock source | 16M   | 3550  | 4070    | $\mu A$ |
|                          |                             | 24M   |   |                                     | 5060  | 5770  |         |         |
|                          |                             | 32M<br>FlashWait=1                                    |   |                                     | 6680  | 7640  |         |         |
|                          |                             | 40M<br>FlashWait=1                                    |   |                                     | 8300  | 9510  |         |         |
|                          |                             | 48M<br>FlashWait=1                                    |   |                                     | 9920  | 11370 |         |         |
|                          |                             | $V_{cap}=1.5V$<br>$V_{CC}=1.8-5.5V$<br>$T_A=N40C-85C$ | PLL RCH8M<br>to xxM<br>clock source                   | 16M                                 | 3620  | 4120  | $\mu A$ |         |
|                          | 24M                         |   |   | 5120                                | 5850  |       |         |         |
|                          | 32M<br>FlashWait=1          |   |   | 6740                                | 7710  |       |         |         |
|                          | 40M<br>FlashWait=1          |   |   | 8340                                | 9580  |       |         |         |
|                          | 48M<br>FlashWait=1          |   |   | 9980                                | 11430 |       |         |         |
|                          |                             | All peripherals clock<br>OFF                          | $V_{cap}=1.5V$<br>$V_{CC}=1.8-$                       | RCH<br>clock source                 | 4M    | 180   | 230     | $\mu A$ |
|                          |                             |   |   |                                     | 8M    | 330   | 390     |         |

|   |   |   |  |   |                                      |                         |       |      |    |
|---|---|---|--|---|--------------------------------------|-------------------------|-------|------|----|
|   |   | 5.5V<br>T <sub>A</sub> =N40C-85C  |  | 16M   | 600                                  | 690                     |       |      |    |
|   |   |   |  | 22.12M  | 820                                  | 930                     |       |      |    |
|   |   |   |  | 24M   | 880                                  | 1000                    |       |      |    |
|   |   | V <sub>cap</sub> =1.5V<br>V <sub>CC</sub> =1.8-5.5V<br>T <sub>A</sub> =N40C-85C | PLL RCH4M<br>to xxM<br>clock source                |   |                                      | 16M                     | 900   | 1020 | μA |
|   |   |   |  |   |                                      | 24M                     | 1110  | 1260 |    |
|   |   |   |  |   |                                      | 32M<br>FlashWait=1      | 1410  | 1610 |    |
|   |   |   |  |   |                                      | 40M<br>FlashWait=1      | 1730  | 1970 |    |
|   |   |   |  |   |                                      | 48M<br>FlashWait=1      | 2040  | 2330 |    |
|   |   | V <sub>cap</sub> =1.5V<br>V <sub>CC</sub> =1.8-5.5V<br>T <sub>A</sub> =N40C-85C | PLL RCH8M<br>to xxM<br>clock source                |   |                                      | 16M                     | 960   | 1090 | μA |
|   |   |   |  |   |                                      | 24M                     | 1170  | 1330 |    |
|   |   |   |  |   |                                      | 32M<br>FlashWait=1      | 1470  | 1670 |    |
|   |   |   |  |   |                                      | 40M<br>FlashWait=1      | 1780  | 2030 |    |
|   |   |   |  |   |                                      | 48M<br>FlashWait=1      | 2100  | 2390 |    |
|   |   | I <sub>DD</sub><br>(LP Run)   | All peripherals clock ON,<br>Run while(1) in Flash | V <sub>cap</sub> =1.5V<br>V <sub>CC</sub> =1.8-5.5V | XTL32K<br>clock source<br>Driver=0x0 | T <sub>A</sub> =N40-25C | 17    | 22   | μA |
|   |   |   |  |   |                                      | T <sub>A</sub> =50C     | 18    | 23   |    |
| T <sub>A</sub> =85C                                 | 24  |   |  |   |                                      | 31                      |       |      |    |
| All peripherals clock OFF,<br>Run while(1) in Flash | V <sub>cap</sub> =1.5V<br>V <sub>CC</sub> =1.8-5.5V |   | XTL32K<br>clock source<br>Driver=0x0               | T <sub>A</sub> =N40-25C                             | 12                                   | 16                      | μA    |      |    |
|   |   |   |  | T <sub>A</sub> =50C                                 | 13                                   | 17                      |       |      |    |
|   |   |   |  | T <sub>A</sub> =85C                                 | 19                                   | 25                      |       |      |    |
| I <sub>DD</sub><br>(LP Sleep)                       | All peripherals clock ON                            | V <sub>cap</sub> =1.5V<br>V <sub>CC</sub> =1.8-5.5V                             | XTL32K<br>clock source<br>Driver=0x0               | T <sub>A</sub> =N40-25C                             | 12                                   | 13                      | μA    |      |    |
|   |   |   |  | T <sub>A</sub> =50C                                 | 13                                   | 14                      |       |      |    |
|   |   |   |  | T <sub>A</sub> =85C                                 | 19                                   | 21                      |       |      |    |
|   | All peripherals clock OFF                           | V <sub>cap</sub> =1.5V<br>V <sub>CC</sub> =1.8-5.5V                             | XTL32K<br>clock source<br>Driver=0x0               | T <sub>A</sub> =N40-25C                             | 7                                    | 7                       | μA    |      |    |
|   |   |   |  | T <sub>A</sub> =50C                                 | 8                                    | 8                       |       |      |    |
|   |   |   |  | T <sub>A</sub> =85C                                 | 14                                   | 16                      |       |      |    |
| I <sub>DD</sub><br>(DeepSleep mode)                 | XTL32K<br>+DeepSleep                                | V <sub>cap</sub> =1.5V<br>V <sub>CC</sub> =1.8-5.5V                             | XTL32K<br>Driver=0x0                               | T <sub>A</sub> =N40-25C                             | 4580                                 | 5460                    | nA    |      |    |
|   |   |   |  | T <sub>A</sub> =50C                                 | 5290                                 | 6390                    |       |      |    |
|   |   |   |  | T <sub>A</sub> =85C                                 | 9750                                 | 12000                   |       |      |    |
|   | IRC32K<br>+DeepSleep                                | V <sub>cap</sub> =1.5V<br>V <sub>CC</sub> =1.8-5.5V                             |  |   | T <sub>A</sub> =N40-25C              | 4570                    | 5430  | nA   |    |
|   |   |   |  |   | T <sub>A</sub> =50C                  | 5270                    | 6350  |      |    |
|   |   |   |  |   | T <sub>A</sub> =85C                  | 9750                    | 12000 |      |    |
|   | WDT<br>+DeepSleep                                   | V <sub>cap</sub> =1.5V<br>V <sub>CC</sub> =1.8-5.5V                             |  |   | T <sub>A</sub> =N40-25C              | 4300                    | 5120  | nA   |    |
|   |   |   |  |   | T <sub>A</sub> =50C                  | 4990                    | 6030  |      |    |
|   |   |   |  |   | T <sub>A</sub> =85C                  | 9410                    | 11620 |      |    |

|  |           |                               |                         |      |       |    |
|--|-----------|-------------------------------|-------------------------|------|-------|----|
|  | DeepSleep | Vcap=1.5V<br>VCC=1.8-<br>5.5V | T <sub>A</sub> =N40-25C | 4190 | 5000  | nA |
|  |           |                               | T <sub>A</sub> =50C     | 4880 | 5910  |    |
|  |           |                               | T <sub>A</sub> =85C     | 9330 | 11570 |    |

1. 若没有其他指定条件，该 Typ 的值是在 25 °C & V<sub>CC</sub> = 3.3V 测得。
2. 若没有其他指定条件，该 Max 的值是 V<sub>CC</sub> = 1.8-5.5 & Temperature = N40 - 85 °C范围内的最大值。
3. 数据基于考核结果，不在生产中测试

表 7-8 工作电流特性

### 7.3.6 从低功耗模式唤醒的时间

唤醒时间是在 RCH 振荡器的唤醒阶段测量得到。唤醒时使用的时钟源依当前的操作模式而定：

- 休眠模式：时钟源是 RCH 振荡器
- 深度休眠模式：时钟源是进入深度休眠时所使用的时钟是 RCH 振荡器

| Symbol          | Parameter | Conditions                | Min | Typ | Max | Unit |
|-----------------|-----------|---------------------------|-----|-----|-----|------|
| T <sub>wu</sub> | 休眠模式唤醒时间  |                           |     | 1.8 |     | μs   |
|                 | 深度休眠唤醒时间  | F <sub>MCLK</sub> = 4MHz  |     | 9.0 |     | μs   |
|                 |           | F <sub>MCLK</sub> = 8MHz  |     | 6.0 |     | μs   |
|                 |           | F <sub>MCLK</sub> = 16MHz |     | 5.0 |     | μs   |
|                 |           | F <sub>MCLK</sub> = 24MHz |     | 4.0 |     | μs   |

1. 唤醒时间的测量是从唤醒事件开始至用户程序读取第一条指令。

## 7.3.7 外部时钟源特性

### 7.3.7.1 外部输入高速时钟

| 符号             | 参数                      | 条件 | 最小值    | 典型值 | 最大值    | 单位  |
|----------------|-------------------------|----|--------|-----|--------|-----|
| $f_{XTH\_ext}$ | 用户外部时钟频率 <sup>(1)</sup> |    | 0      | 8   | 32     | MHz |
| $V_{XTHH}$     | 输入引脚高电平电压               |    | 0.7VCC |     | VCC    | V   |
| $V_{XTHL}$     | 输入引脚低电平电压               |    | VSS    |     | 0.3VCC | V   |
| $T_r(XTH)$     | 上升的时间 <sup>(1)</sup>    |    |        |     | 20     | ns  |
| $T_f(XTH)$     | 下降的时间 <sup>(1)</sup>    |    |        |     | 20     | ns  |
| $T_w(XTH)$     | 输入高或低的时间 <sup>(1)</sup> |    | 16     |     |        | ns  |
| $C_{in}(XTH)$  | 输入容抗 <sup>(1)</sup>     |    |        | 5   |        | pF  |
| Duty           | 占空比                     |    | 40     |     | 60     | %   |
| $I_L$          | 输入漏电流                   |    |        |     | ±1     | μA  |

1. 由设计保证，不在生产中测试。

### 7.3.7.2 外部输入低速时钟

| 符号             | 参数                      | 条件 | 最小值    | 典型值    | 最大值    | 单位  |
|----------------|-------------------------|----|--------|--------|--------|-----|
| $f_{XTL\_ext}$ | 用户外部时钟频率 <sup>(1)</sup> |    | 0      | 32.768 | 1000   | kHz |
| $V_{XTLH}$     | 输入引脚高电平电压               |    | 0.7VCC |        | VCC    | V   |
| $V_{XTLL}$     | 输入引脚低电平电压               |    | VSS    |        | 0.3VCC | V   |
| $T_r(XTL)$     | 上升的时间 <sup>(1)</sup>    |    |        |        | 50     | ns  |
| $T_f(XTL)$     | 下降的时间 <sup>(1)</sup>    |    |        |        | 50     | ns  |
| $T_w(XTL)$     | 输入高或低的时间 <sup>(1)</sup> |    | 450    |        |        | ns  |
| $C_{in}(XTL)$  | 输入容抗 <sup>(1)</sup>     |    |        | 5      |        | pF  |
| Duty           | 占空比                     |    | 30     |        | 70     | %   |
| $I_L$          | 输入漏电流                   |    |        |        | ±1     | μA  |

1. 由设计保证，不在生产中测试。



### 7.3.7.3 高速外部时钟 XTH

高速外部时钟(XTH)可以使用一个 4~32MHz 的晶体/陶瓷谐振器构成的振荡器产生。本节中所给出的信息是基于使用下表中列出的典型外部元器件，通过综合特性评估得到的结果。在应用中，谐振器和负载电容必须尽可能地靠近振荡器的引脚，以减小输出失真和启动时的稳定时间。有关晶体谐振器的详细参数(频率、封装、精度等)，请咨询相应的生产厂商。

外部 XTH 晶振<sup>(1)(2)</sup>

| 符号                                | 参数         | 条件                            | 最小值 | 典型值 | 最大值  | 单位  |
|-----------------------------------|------------|-------------------------------|-----|-----|------|-----|
| F <sub>CLK</sub>                  | 振荡频率       |                               | 4   |     | 32   | MHz |
| ESR <sub>CLK</sub>                | 支持的晶振ESR范围 | 32M                           |     | 30  | 60   | Ohm |
|                                   |            | 4M                            |     | 400 | 1500 | Ohm |
| C <sub>LX</sub> <sup>(3)</sup>    | 负载电容       | 按晶体制造商要求进行配置。                 |     |     |      |     |
| Duty                              | 占空比        |                               | 40  | 50  | 60   | %   |
| I <sub>dd</sub> <sup>(4)</sup>    | 电流         | 32M Xtal, CL=12pF, ESR=30ohm  |     | 600 |      | μA  |
| T <sub>start</sub> <sup>(5)</sup> | 启动时间       | 32MHz<br>@ XTH_CR.Driver=1111 |     | 300 |      | μs  |
|                                   |            | 4MHz<br>@ XTH_CR.Driver=0011  |     | 2   |      | ms  |

1. 谐振器的特性参数由晶体/陶瓷谐振器制造商给出。
2. 由综合评估得出，不在生产中测试。
3. C<sub>LX</sub>指 XTAL 的两个管脚的负载电容，用户**必须**按晶体制造商的要求选择该电容的容值。

如果晶体制造商给出了**负载电容的容值**，则匹配电容的容值应为晶体制造商所给出的负载电容容值的两倍。

如果晶体制造商给出了**匹配电容的容值**，则直接使用晶体制造商所给出的匹配电容的容值即可。

例：晶体制造商给出晶体的**负载电容**为 8pF 时，匹配电容的容值应为 16pF。考虑 PCB 与 MCU 引脚之间的分布电容，建议选择容值为 15pF 或 12pF 的匹配电容。

晶体制造商给出晶体的**匹配电容**为 12pF 时，匹配电容的容值应为 12pF。考虑 PCB 与 MCU 引脚之间的分布电容，建议选择容值为 10pF 或 8pF 的匹配电容。

4. 电流跟随频率变化而变化，测试条件：XTH\_CR.Driver=1110
5. T<sub>start</sub> 是启动时间，是从软件使能 XTH 开始测量，直至得到稳定的 32MHz/4MHz 振荡这段时间。这个数值是在 XTH\_CR.Startup=10 设置下，使用一个标准的晶体谐振器上测量得到，它可能因晶体制造商和型号的不同而变化较大。

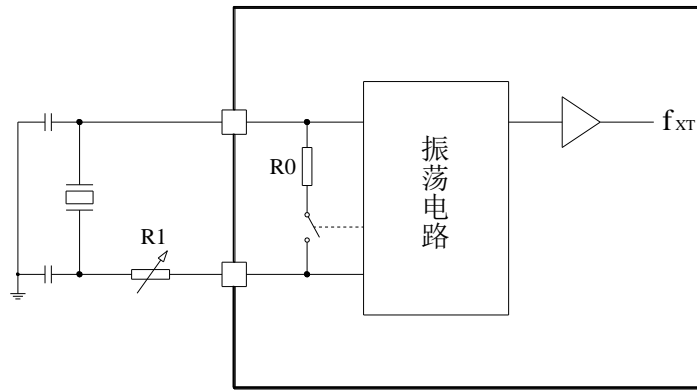

注意:

- 晶体的匹配电容**必须**按照晶体制造商的技术手册的要求进行配置。  
如果晶体制造商给出了**负载电容的容值**，则匹配电容的容值应为晶体制造商所给出的负载电容容值的两倍。  
如果晶体制造商给出了**匹配电容的容值**，则直接使用晶体制造商所给出的匹配电容的容值即可。
- 芯片内已集成反馈电阻 R0。
- 阻尼电阻 R1 阻值的调试方法请参见相关应用笔记。

### 7.3.7.4 低速外部时钟 XTL

低速外部时钟(XTL)可以使用一个 32.768kHz 的晶体/陶瓷谐振器构成的振荡器产生。本节中所给出的信息是基于典型外部元器件，通过综合特性评估得到的结果。在应用中，谐振器和负载电容必须尽可能地靠近振荡器的引脚，以减小输出失真和启动时的稳定时间。有关晶体谐振器的详细参数(频率、封装、精度等)，请咨询相应的生产厂商。

#### 外部 XTL 晶振<sup>(1)</sup>

| 符号                                | 参数         | 条件   | 最小值 | 典型值    | 最大值  | 单位  |
|-----------------------------------|------------|--|-----|--------|------|-----|
| F <sub>CLK</sub>                  | 振荡频率       |  |     | 32.768 |      | kHz |
| ESR <sub>CLK</sub>                | 支持的晶振ESR范围 |  |     | 65     | 85   | kΩ  |
| C <sub>Lx</sub> <sup>(2)</sup>    | 负载电容       | 按晶体制造商要求进行配置。  |     |        |      |     |
| DC <sub>ACLK</sub>                | 占空比        |  | 30  | 50     | 70   | %   |
| I <sub>dd</sub> <sup>(3)</sup>    | 电流         | ESR= 65 kΩ<br>C <sub>L</sub> =12 pF  |     | 350    | 1000 | nA  |
| T <sub>start</sub> <sup>(4)</sup> | 启动时间       | ESR=65 kΩ,<br>C <sub>L</sub> =12 pF,<br>40% - 60% duty cycle has<br>been reached |     | 500    |      | ms  |

1. 由综合评估得出，不在生产中测试。

2. C<sub>Lx</sub>指 XTAL 的两个管脚的负载电容，用户**必须**按晶体制造商的要求选择该电容的容值。

如果晶体制造商给出了**负载电容的容值**，则匹配电容的容值应为晶体制造商所给出的负载电容容值的两倍。

如果晶体制造商给出了**匹配电容的容值**，则直接使用晶体制造商所给出的匹配电容的容值即可。

例：晶体制造商给出晶体的**负载电容**为 8pF 时，匹配电容的容值应为 16pF。考虑 PCB 与 MCU 引脚之间的分布电容，建议选择容值为 15pF 或 12pF 的匹配电容。

晶体制造商给出晶体的**匹配电容**为 12pF 时，匹配电容的容值应为 12pF。考虑 PCB 与 MCU 引脚之间的分布电容，建议选择容值为 10pF 或 8pF 的匹配电容。。

3. 典型值为 XTL\_CR.Driver=1001 时的功耗。选择具有较小 ESR 值的高质量振荡器，可以通过减小 XTL\_CR.Driver 设置值以优化电流消耗。

4. T<sub>start</sub> 是启动时间，是从软件使能 XTL 开始测量，直至得到稳定的 32768 振荡这段时间。这个数值是在 XTL\_CR.Driver=1001 和 XTL\_CR.Startup=10 设置下，使用一个标准的晶体谐振器上测量得到，它可能因晶体制造商和型号的不同而变化较大。

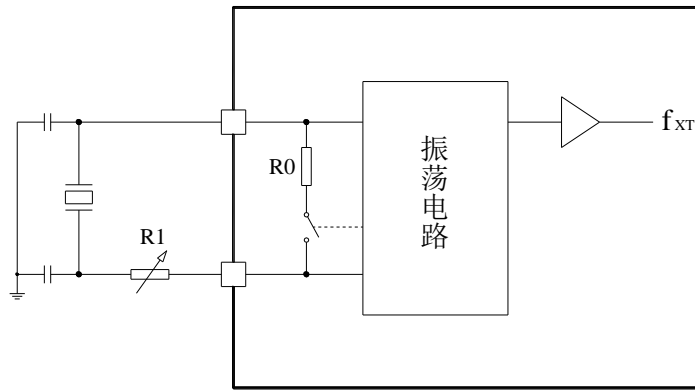

注意:

- 晶体的匹配电容**必须**按照晶体制造商的技术手册的要求进行配置。  
如果晶体制造商给出了**负载电容的容值**，则匹配电容的容值应为晶体制造商所给出的负载电容容值的两倍。  
如果晶体制造商给出了**匹配电容的容值**，则直接使用晶体制造商所给出的匹配电容的容值即可。
- 芯片内已集成反馈电阻 R0。
- 阻尼电阻 R1 阻值的调试方法请参见相关应用笔记。

## 7.3.8 内部时钟源特性

### 7.3.8.1 内部 RCH 振荡器

| Symbol            | Parameter          | Conditions   | Min                                 | Typ  | Max  | Unit |
|-------------------|--------------------|--|-------------------------------------|------|------|------|
| Dev               | RCH振荡器精度           | User trimming step for given VCC and T <sub>A</sub> conditions |                                     | 0.25 |      | %    |
|                   |                    | VCC = 1.8 ~ 5.5V<br>T <sub>AMB</sub> = -40 ~ 85°C              | -3.5                                |      | +3.5 | %    |
|                   |                    | VCC = 1.8 ~ 5.5V<br>T <sub>AMB</sub> = -20 ~ 85°C              | -2.5                                |      | +2.5 | %    |
|                   |                    | VCC = 1.8 ~ 5.5V<br>T <sub>AMB</sub> = -20 ~ 50°C              | -2.0                                |      | +2.0 | %    |
| F <sub>CLK</sub>  | 振荡频率               |  | 4.0<br>8.0<br>16.0<br>22.12<br>24.0 | 24.0 | MHz  |      |
| I <sub>CLK</sub>  | 功耗                 | F <sub>MCLK</sub> = 4MHz                                       |                                     | 80   |      | μA   |
|                   |                    | F <sub>MCLK</sub> = 8MHz                                       |                                     | 100  |      | μA   |
|                   |                    | F <sub>MCLK</sub> = 16MHz                                      |                                     | 120  |      | μA   |
|                   |                    | F <sub>MCLK</sub> = 24MHz                                      |                                     | 140  |      | μA   |
| DC <sub>CLK</sub> | 占空比 <sup>(1)</sup> |  | 45                                  | 50   | 55   | %    |

1. 由综合评估得出，不在生产中测试。

### 7.3.8.2 内部 RCL 振荡器

| Symbol            | Parameter          | Conditions   | Min | Typ            | Max | Unit |
|-------------------|--------------------|--|-----|----------------|-----|------|
| Dev               | RCL振荡器精度           | User trimming step for given VCC and T <sub>A</sub> conditions |     | 0.5            |     | %    |
|                   |                    | VCC = 1.8 ~ 5.5V<br>T <sub>AMB</sub> = -40 ~ 85°C              | -5  |                | +5  | %    |
|                   |                    | VCC = 1.8 ~ 5.5V<br>T <sub>AMB</sub> = -20 ~ 50°C              | -3  |                | +3  | %    |
| F <sub>CLK</sub>  | 振荡频率               |  |     | 38.4<br>32.768 |     | kHz  |
| T <sub>CLK</sub>  | 启动时间               |  |     | 150            |     | μs   |
| DC <sub>CLK</sub> | 占空比 <sup>(1)</sup> |  | 25  | 50             | 75  | %    |
| I <sub>CLK</sub>  | 功耗                 |  |     | 0.35           |     | μA   |

1. 由综合评估得出，不在生产中测试。

### 7.3.8.3 内部 USB 专用 RCH48M 振荡器

| Parameter                | Description   | Min                 | Typ  | Max                | Units | Condition                     |
|--------------------------|---|---------------------|------|--------------------|-------|-------------------------------|
| DVCC                     | Analog 5V Supply                                      | 1.8                 | 3.3  | 5.5                | V     |                               |
| T                        | Junction Temperature                                  | -40                 | 27   | 105                | deg C |                               |
| F <sub>RCH48M</sub>      | Frequency   | -                   | 48   | -                  | MHz   | -                             |
| TRIM                     | RCH48M user-trimming step                             | 0.06 <sup>(2)</sup> | 0.12 | 0.2 <sup>(2)</sup> | %     | -                             |
| DUC <sub>yRCH48M</sub>   | Duty cycle  | 45 <sup>(2)</sup>   | -    | 55 <sup>(2)</sup>  | %     | -                             |
| ACC <sub>RCH48M</sub>    | Accuracy of the RCH48M oscillator(factory calibrated) | 6 <sup>(3)</sup>    | -    | 6 <sup>(3)</sup>   | %     | T <sub>A</sub> =-40 to 105 °C |
|                          |   | TBD <sup>(3)</sup>  | -    | TBD <sup>(3)</sup> | %     | T <sub>A</sub> =-10 to 85 °C  |
|                          |   | TBD <sup>(3)</sup>  | -    | TBD <sup>(3)</sup> | %     | T <sub>A</sub> =0 to 70 °C    |
|                          |   | 2 <sup>(3)</sup>    | -    | 2 <sup>(3)</sup>   | %     | T <sub>A</sub> =25 °C         |
| t <sub>su(RCH48M)</sub>  | RCH48M oscillator startup time                        | -                   | -    | 20 <sup>(2)</sup>  | μs    |                               |
| I <sub>DDA(RCH48M)</sub> | RCH48M oscillator power consumption                   | -                   | 270  | 350 <sup>(2)</sup> | μA    |                               |

1. AVCC=3.3V, T<sub>A</sub>=-40 to 105 °C unless otherwise specified.
2. Guaranteed by design, not tested in production.
3. Data based on characterization results, not tested in production.

### 7.3.9 PLL 特性

| 符号               | 参数      | 条件       | 最小值 | 典型值 | 最大值 | 单位      |
|------------------|---------|----------|-----|-----|-----|---------|
| $F_{in}^{(1)}$   | 输入时钟    |          | 4   | 4   | 24  | MHz     |
|                  | 输入时钟占空比 |          | 40  |     | 60  | %       |
| $F_{out}$        | 输出频率    |          | 8   | -   | 48  | MHz     |
| $Duty^{(1)}$     | 输出占空比   |          | 48% | -   | 52% |         |
| $T_{lock}^{(1)}$ | 锁定时间    | 输入频率4MHz | -   | 100 | 200 | $\mu s$ |

1. 由综合评估得出，不在生产中测试。

### 7.3.10 存储器特性

| 符号             | 参数       | 条件   | 最小值 | 典型值 | 最大值 | 单位      |
|----------------|----------|--|-----|-----|-----|---------|
| $EC_{FLASH}$   | 擦写次数     | Regulator voltage=1.5V,<br>$T_{AMB} = 25^{\circ}C$ | 20K |     |     | cycles  |
| $RET_{FLASH}$  | 数据保存期限   | $T_{AMB} = 85^{\circ}C$                            | 20  |     |     | Years   |
|                |          | 常温   | 100 |     |     | Years   |
| $T_{b\_prog}$  | 编程时间（字节） |  | 22  |     | 30  | $\mu s$ |
| $T_{w\_prog}$  | 编程时间（字）  |  | 40  |     | 52  | $\mu s$ |
| $T_{p\_erase}$ | 页擦除时间    |  | 4   |     | 5   | ms      |
| $T_{m\_erase}$ | 整片擦除时间   |  | 30  |     | 40  | ms      |

### 7.3.11 EFT 特性

芯片复位可以使系统恢复正常操作。

| 符号                          | 级别/类型       |
|-----------------------------|-------------|
| EFT to IO (IEC61000-4-4)    | Class:4 (A) |
| EFT to Power (IEC61000-4-4) | Class:4 (A) |

#### 软件建议

软件的流程中必须包含应对程序跑飞的控制，如：

- 被破坏的程序计数器
- 意外的复位
- 关键数据被破坏（控制寄存器等）

在进行 EFT 测试时，可以把超出应用要求的干扰直接施加在芯片电源或 IO 上，当检测到意外动作的地方，软件部分进行加强以防止发生不可恢复的错误。

### 7.3.12 ESD 特性

使用特定的测量方法，对芯片进行强度测试以决定它的电气敏感性方面的性能。

| 符号                   | 参数                       | 条件 | 最小值 | 典型值 | 最大值 | 单位 |
|----------------------|--------------------------|----|-----|-----|-----|----|
| VESD <sub>HBM</sub>  | ESD @ Human Body Mode    |    |     | 4   |     | kV |
| VESD <sub>CDM</sub>  | ESD @ Charge Device Mode |    |     | 1   |     | kV |
| VESD <sub>MM</sub>   | ESD @ machine Mode       |    |     | 200 |     | V  |
| I <sub>latchup</sub> | Latch up current         |    |     | 200 |     | mA |



### 7.3.13 I/O 端口特性

#### 7.3.13.1 输出特性——端口

| 符号               | 参数   | 条件   | 最小值      | 最大值      | 单位 |
|------------------|--|--|----------|----------|----|
| V <sub>OH</sub>  | High level output voltage<br>Source Current        | Sourcing 4 mA, VCC = 3.3 V<br>(see Note 1) | VCC-0.25 |          | V  |
|                  |  | Sourcing 8 mA, VCC = 3.3 V<br>(see Note 2) | VCC-0.6  |          | V  |
| V <sub>OL</sub>  | Low level output voltage<br>Sink Current           | Sinking 5 mA, VCC = 3.3 V<br>(see Note 1)  |          | VSS+0.25 | V  |
|                  |  | Sinking 14 mA, VCC = 3.3 V<br>(see Note 2) |          | VSS+0.6  | V  |
| V <sub>OHD</sub> | High level output voltage<br>Double source Current | Sourcing 8 mA, VCC = 3.3 V<br>(see Note 1) | VCC-0.25 |          | V  |
|                  |  | Sourcing 18 mA, VCC = 3.3V<br>(see Note 2) | VCC-0.6  |          | V  |
| V <sub>OLD</sub> | Low level output voltage<br>Double Sink Current    | Sinking 8 mA, VCC = 3.3 V<br>(see Note 1)  |          | VSS+0.25 | V  |
|                  |  | Sinking 18 mA, VCC = 3.3 V<br>(see Note 2) |          | VSS+0.6  | V  |

表 7-9 端口输出特性

- NOTES: 1. The maximum total current, I<sub>OH(max)</sub> and I<sub>OL(max)</sub>, for all outputs combined, should not exceed 40 mA to satisfy the maximum specified voltage drop.
2. The maximum total current, I<sub>OH(max)</sub> and I<sub>OL(max)</sub>, for all outputs combined, should not exceed 100 mA to satisfy the maximum specified voltage drop.



图 7-2 输出端口 VOH/VOL 实测曲线

### 7.3.13.2 输入特性——端口 PA, PB, PC, PD, PE, PF

| 符号                           | 参数  | 条件                           | 最小值    | 典型值 | 最大值    | 单位 |
|------------------------------|---|------------------------------|--------|-----|--------|----|
| V <sub>IH</sub>              | Positive-going input threshold voltage                        | VCC=1.8V                     | 0.7VCC |     |        | V  |
|                              |   | VCC=3.3V                     | 0.7VCC |     |        | V  |
|                              |   | VCC=5.5V                     | 0.7VCC |     |        | V  |
| V <sub>IL</sub>              | Negative-going input threshold voltage                        | VCC=1.8V                     |        |     | 0.3VCC | V  |
|                              |   | VCC=3.3V                     |        |     | 0.3VCC | V  |
|                              |   | VCC=5.5V                     |        |     | 0.3VCC | V  |
| V <sub>hys(1)</sub>          | Input voltage hysteresis (V <sub>IH</sub> - V <sub>IL</sub> ) | VCC=1.8V                     |        | 0.3 |        | V  |
|                              |   | VCC=3.3V                     |        | 0.4 |        | V  |
|                              |   | VCC=5.5V                     |        | 0.6 |        | V  |
| R <sub>pullhigh</sub> (GPIO) | Pullup resistor   | Pullup enabled<br>VCC=3.3V   |        | 80  |        | kΩ |
| R <sub>pulllow</sub> (GPIO)  | Pulldown resistor   | Pulldown enabled<br>VCC=3.3V |        | 40  |        | kΩ |
| C <sub>input</sub>           | Input capacitance   |                              |        | 5   |        | pf |

1. 由综合评估得出，不在生产中测试。

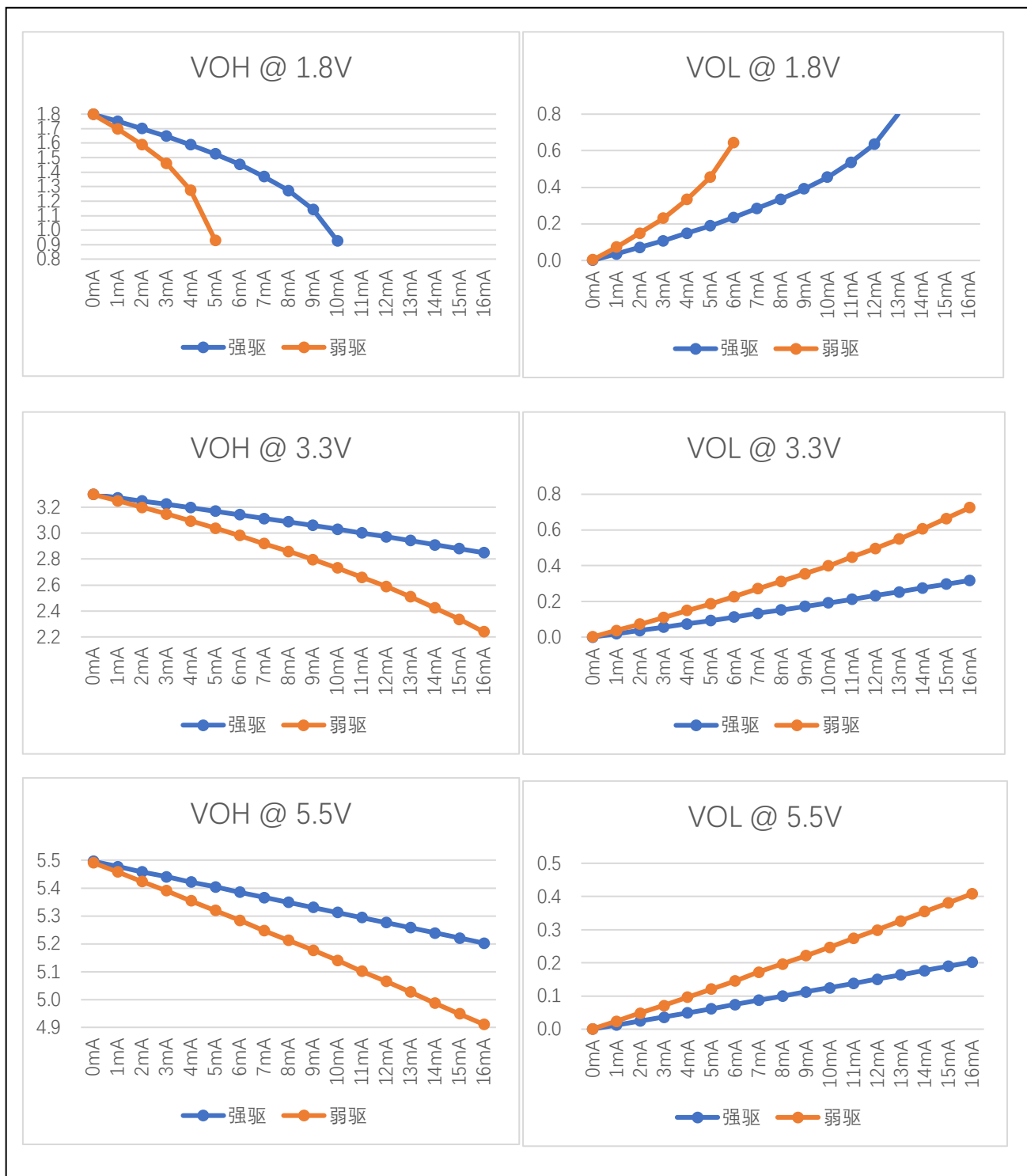
### 7.3.13.3 输入特性——USB\_DP, USB\_DM

| 符号                    | 参数  | 条件                      | 最小值         | 典型值 | 最大值         | 单位  |
|-----------------------|---|-------------------------|-------------|-----|-------------|-----|
| V <sub>IH</sub>       | Positive-going input threshold voltage                        | AVCC_USB<br>= 3.0 ~ 3.6 | 0.7AVCC_USB |     |             | V   |
| V <sub>IL</sub>       | Negative-going input threshold voltage                        |                         |             |     | 0.3AVCC_USB | V   |
| V <sub>hys(1)</sub>   | Input voltage hysteresis (V <sub>IH</sub> - V <sub>IL</sub> ) |                         |             | 0.3 |             | V   |
| R <sub>pullhigh</sub> | Pullup resistor   | Transmitting            | 1425        |     | 3090        | Ohm |
|                       |   | Idle                    | 900         |     | 1575        |     |
| C <sub>input</sub>    | Input capacitance   |                         |             | 5   |             | pf  |

1. 由综合评估得出，不在生产中测试。

### 7.3.13.4 端口外部输入采样要求——Timer Gate/Timer Clock

| 符号                    | 参数                                   | 条件  | 最小值  | 典型值 | 最大值    | 单位  |
|-----------------------|--------------------------------------|---|------|-----|--------|-----|
| t(int)                | External interrupt timing            | External trigger signal for the interrupt flag (see Note 1) | 1.8V | 30  |        | ns  |
|                       |                                      |   | 3.3V | 30  |        | ns  |
|                       |                                      |   | 5.5V | 30  |        | ns  |
| t(cap)                | Timer capture timing                 | Timer4/5/6 capture pulse width<br>Fsystem = 4MHz            | 1.8V | 0.5 |        | μs  |
|                       |                                      |   | 3.3V | 0.5 |        | μs  |
|                       |                                      |   | 5.5V | 0.5 |        | μs  |
| t(clk)                | Timer clock frequency applied to pin | Timer0/1/2/4/5/6 external clock input<br>Fsystem = 4MHz     | 1.8V |     | PCLK/2 | MHz |
|                       |                                      |   | 3.3V |     | PCLK/2 | MHz |
|                       |                                      |   | 5.5V |     | PCLK/2 | MHz |
| t(pca) <sup>(2)</sup> | PCA clock frequency applied to pin   | PCA external clock input<br>Fsystem = 4MHz                  | 1.8V |     | PCLK/8 | MHz |
|                       |                                      |   | 3.3V |     | PCLK/8 | MHz |
|                       |                                      |   | 5.5V |     | PCLK/8 | MHz |

NOTES: 1. The external signal sets the interrupt flag every time the minimum t<sub>(int)</sub> parameters are met. It may be set even with trigger signals shorter than t<sub>(int)</sub>.

2. 由综合评估得出，不在生产中测试。

### 7.3.13.5 端口漏电特性——PA, PB, PC, PD, PE, PF

| 符号                     | 参数              | 条件                                  | 最小值 | 典型值 | 最大值 | 单位 |
|------------------------|-----------------|-------------------------------------|-----|-----|-----|----|
| I <sub>Ikg(Px.y)</sub> | Leakage current | V <sub>(Px.y)</sub> (see Note 1, 2) |     | ±50 |     | nA |

NOTES: 1. The leakage current is measured with VSS or VCC applied to the corresponding pin(s), unless otherwise noted.

2. The port pin must be selected as input.

### 7.3.14 RESETB 引脚特性

RESETB 引脚输入驱动使用 CMOS 工艺，它连接了一个不能断开的上拉电阻。

| 符号                     | 参数         | 条件                | 最小值    | 典型值 | 最大值     | 单位         |
|------------------------|------------|-------------------|--------|-----|---------|------------|
| $V_{IL(RESETB)}^{(1)}$ | 输入低电平电压    |                   | -0.3   |     | 0.3VCC  | V          |
| $V_{IH(RESETB)}$       | 输入高电平电压    |                   | 0.7VCC |     | VCC+0.3 | V          |
| $V_{hys(RESETB)}$      | 施密特触发器电压迟滞 |                   |        | 200 |         | mV         |
| $R_{PU}$               | 弱上拉等效电阻    | $V_{IN} = V_{SS}$ |        | 80  |         | k $\Omega$ |
| $V_{F(RESETB)}^{(1)}$  | 输入滤波脉冲     |                   |        |     | 100     | ns         |
| $V_{NF(RESETB)}^{(1)}$ | 输入非滤波脉冲    |                   | 300    |     |         | ns         |

1. 由设计保证，不在生产中测试。

### 7.3.15 ADC 特性

| 符号              | 参数  | 条件   | 最小值 | 典型值  | 最大值            | 单位         |
|-----------------|---|--|-----|------|----------------|------------|
| $V_{ADCIN}$     | Input voltage range                                     | Single ended   | 0   |      | $V_{ADCREFIN}$ | V          |
| $V_{ADCREFIN}$  | Input range of external reference voltage               | Single ended   | 0   |      | AVCC           | V          |
| $DEV_{AVCC/3}$  | AVCC/3精度  |  |     | 3    |                | %          |
| $I_{ADC1}$      | Active current including reference generator and buffer | 200Ksps  |     | 2    |                | mA         |
| $I_{ADC2}$      | Active current without reference generator and buffer   | 1Msps  |     | 0.5  |                | mA         |
| $C_{ADCIN}$     | ADC input capacitance                                   |  |     | 16   | 19.2           | pF         |
| $R_{ADC}^{(1)}$ | ADC sampling switch impedance                           |  |     | 1.5  |                | k $\Omega$ |
| $R_{AIN}^{(1)}$ | ADC external input resistor <sup>(2)</sup>              |  |     |      | 100            | k $\Omega$ |
| $F_{ADCCLK}$    | ADC clock Frequency                                     |  |     |      | 24M            | Hz         |
| $T_{ADCSTART}$  | Startup time of reference generator and ADC core        |  |     | 30   |                | $\mu$ s    |
| $T_{ADCCONV}$   | Conversion time   |  | 20  | 24   | 28             | cycles     |
| $ENOB$          | Effective Bits  | 1Msps@VCC $\geq$ 2.7V<br>500Ksps@VCC $\geq$ 2.4V<br>200Ksps@VCC $\geq$ 1.8V<br>REF=EXREF |     | 10.3 |                | Bit        |
|                 |   | 1Msps@VCC $\geq$ 2.7V  |     | 10.3 |                | Bit        |

|                    |                            |  |    |      |   |     |
|--------------------|----------------------------|--|----|------|---|-----|
|                    |                            | 500Ksps@VCC>=2.4V<br>200Ksps@VCC>=1.8V<br>REF=VCC                      |    |      |   |     |
|                    |                            | 200Ksps@VCC>=1.8V<br>REF=internal 1.5V                                 |    | 9.4  |   | Bit |
|                    |                            | 200Ksps@VCC>=2.8V<br>REF=internal 2.5V                                 |    | 9.4  |   | Bit |
| SNR                | Signal to Noise Ratio      | 1Msps@VCC>=2.7V<br>500Ksps@VCC>=2.4V<br>200Ksps@VCC>=1.8V<br>REF=EXREF |    | 68.2 |   | dB  |
|                    |                            | 1Msps@VCC>=2.7V<br>500Ksps@VCC>=2.4V<br>200Ksps@VCC>=1.8V<br>REF=VCC   |    | 68.2 |   | dB  |
|                    |                            | 200Ksps@VCC>=1.8V<br>REF=internal 1.5V                                 |    | 60   |   | dB  |
|                    |                            | 200Ksps@VCC>=2.8V<br>REF=internal 2.5V                                 |    | 60   |   | dB  |
|                    |                            |  |    |      |   |     |
| DNL <sup>(1)</sup> | Differential non-linearity | 200Ksps;<br>VREF=EXREF/AVCC  | -1 |      | 1 | LSB |
| INL <sup>(1)</sup> | Integral non-linearity     | 200Ksps;<br>VREF=EXREF/AVCC  | -3 |      | 3 | LSB |
| E <sub>o</sub>     | Offset error               |  |    | 0    |   | LSB |
| E <sub>g</sub>     | Gain error                 |  |    | 0    |   | LSB |

1. 由设计保证，不在生产中测试。
2. ADC 的典型应用如下图所示：

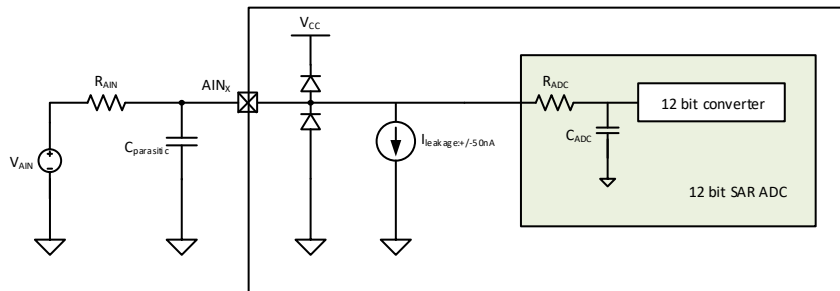

对于 0.5LSB 采样误差精度要求的条件下，外部输入阻抗的计算公式如下：

$$R_{AIN} = \frac{M}{F_{ADC} * C_{ADC} * (N + 1) * \ln(2)} - R_{ADC}$$

其中  $F_{ADC}$  为 ADC 时钟频率，寄存器 ADC\_CR0<3:2>可设定其与 PCLK 的关系，如下表。

下表为 ADC 时钟频率 $F_{ADC}$ 和 PCLK 分频比关系:

|              |   |
|--------------|---|
| ADC_CR0<3:2> | N |
| 00           | 1 |
| 01           | 2 |
| 10           | 4 |
| 11           | 8 |

M 为采样周期个数, 由寄存器 ADC\_CR0<13:12>设定。

下表为采样时间 $t_{sa}$ 和 ADC 时钟频率 $F_{ADC}$ 的关系:

|                |    |
|----------------|----|
| ADC_CR0<13:12> | M  |
| 00             | 4  |
| 01             | 6  |
| 10             | 8  |
| 11             | 12 |

下表为 ADC 时钟频率 $F_{ADC}$ 和外部电阻 $R_{AIN}$ 的关系 (M=12, 采样误差 0.5LSB 的条件下):

| $R_{AIN}$ (k $\Omega$ ) | $F_{ADC}$ (kHz) |
|-------------------------|-----------------|
| 10                      | 5600            |
| 30                      | 2100            |
| 50                      | 1300            |
| 80                      | 820             |
| 100                     | 660             |
| 120                     | 550             |
| 150                     | 450             |

对于上述典型应用, 应注意:

- 尽量减小 ADC 输入端口 $AIN_x$ 的寄生电容 $C_{PARASITIC}$ ;
- 除了考虑 $R_{AIN}$ 值外, 如果信号源 $V_{AIN}$ 的内阻较大时, 也需要加入考虑。

### 7.3.16 VC 特性

| 符号        | 参数   | 条件   | 最小值 | 典型值  | 最大值     | 单位 |
|-----------|--|--|-----|--|---------|----|
| Vin       | Input voltage range  |  | 0   |  | 5.5     | V  |
| Vincom    | Input common mode range  |  | 0   |  | VCC-0.2 | V  |
| Voffset   | Input offset   | 常温25°C 3.3V  | -10 |  | +10     | mV |
| Icomp     | Comparator's current   | VCx_BIAS_SEL=00<br>VCx_BIAS_SEL=01<br>VCx_BIAS_SEL=10<br>VCx_BIAS_SEL=11   |     | 0.3<br>1.2<br>10<br>20                               |         | μA |
| Tresponse | Comparator's response time when one input cross another  | VCx_BIAS_SEL=00<br>VCx_BIAS_SEL=01<br>VCx_BIAS_SEL=10<br>VCx_BIAS_SEL=11   |     | 20<br>5<br>1<br>0.2                                  |         | μs |
| Tsetup    | Comparator's setup time when ENABLE. Input signals unchanged.  | VCx_BIAS_SEL=00<br>VCx_BIAS_SEL=01<br>VCx_BIAS_SEL=10<br>VCx_BIAS_SEL=11   |     | 20<br>5<br>1<br>0.2                                  |         | μs |
| Twarmup   | From main bandgap enable to 1.2V BGR reference、Temp sensor voltage、ADC internal 1.5V、2.5V reference stable |  |     | 20   |         | μs |
| Tfilter   | Digital filter time  | VC_debounce = 000<br>VC_debounce = 001<br>VC_debounce = 010<br>VC_debounce = 011<br>VC_debounce = 100<br>VC_debounce = 101<br>VC_debounce = 110<br>VC_debounce = 111 |     | 7<br>14<br>28<br>112<br>450<br>1800<br>7200<br>28800 |         | μs |



### 7.3.17 OPA 特性

OPA: ( $AVCC=2.2 \sim 5.5 \text{ V}$ ,  $AVSS=0 \text{ V}$ ,  $Ta=-40 \sim +85^\circ\text{C}$ )

| 符号       | 参数                    | 条件   | 最小值 | 典型值     | 最大值        | 单位                     |
|----------|-----------------------|--|-----|---------|------------|------------------------|
| $V_i$    | 输入电压                  |  | 0   | -       | $AVCC$     | V                      |
| $V_o$    | 输出电压 <sup>(1)</sup>   |  | 0.1 | -       | $AVCC-0.2$ | V                      |
| $I_o$    | 输出电流 <sup>(1)</sup>   |  |     |         | 2.2        | mA                     |
| RL       | 负载电阻 <sup>(1)</sup>   |  | 5K  |         |            | Ohm                    |
| Tstart   | 初始化时间 <sup>(2)</sup>  |  |     |         | 20         | $\mu\text{s}$          |
| $V_{io}$ | 输入失调电压                | $V_{ic}=AVCC/2$ ,<br>$V_o=AVCC/2$ , $RL=5k\Omega$ ,<br>$R_s=50 \text{ pF}$ |     | $\pm 6$ |            | mV                     |
| PM       | 相位裕度 <sup>(1)</sup>   | $V_{ic}=AVCC/2$ , $V_o=AVCC/2$<br>$RL=5k\Omega$ , $CL=50\text{pF}$         |     | 80      | -          | deg                    |
| UGBW     | 单位增益带宽 <sup>(1)</sup> | $V_{ic}=AVCC/2$ , $V_o=AVCC/2$<br>$RL=5k\Omega$ , $CL=50\text{pF}$         |     | 9.3     |            | MHz                    |
| SR       | 压摆率 <sup>(1)</sup>    | $RL=5k\Omega$ , $CL=50\text{pF}$   |     | 8       |            | $\text{V}/\mu\text{s}$ |

1. 由设计保证，不在生产中测试。
2. 需要同时设置  $BGR\_CR \geq 1$

### 7.3.18 DAC 特性

| 符号              | 参数                                   | 条件                                   | 最小值 | 典型值     | 最大值      | 单位      |
|-----------------|--------------------------------------|--------------------------------------|-----|---------|----------|---------|
| $V_{DACOUT}$    | Output voltage range                 | AVCC voltage reference, single ended | 0   |         | $V_{CC}$ | V       |
| $V_{DACCM}$     | Output common mode voltage range     |                                      | 0   |         | $V_{CC}$ | V       |
| $I_{DAC}$       | Active current                       | 500KSamples/s                        |     | 15      |          | $\mu A$ |
| $SR_{DAC}$      | Sample rate                          |                                      |     |         | 500      | Ksps    |
| $t_{DACCONV}$   | Conversion time                      |                                      | 2   |         |          | $\mu s$ |
| $t_{DACSETTLE}$ | Setting time                         |                                      |     | 5       |          | $\mu s$ |
| $SNR_{DAC}$     | Signal to Noise Ratio                |                                      |     | 59      |          | dB      |
| $SNDR_{DAC}$    | Signal to Noise and Distortion Ratio |                                      |     | 57      |          | dB      |
| $SFDR_{DAC}$    | Spurious Free Dynamic Range          |                                      |     | 56      |          | dB      |
| $V_{DACOFFSET}$ | Offset voltage                       | w/o buffer                           |     | 2       |          | mV      |
| $DNL_{DAC}$     | Differential non-linearity           |                                      |     | $\pm 1$ |          | LSB     |
| $INL_{DAC}$     | Integral non-linearity               |                                      |     | $\pm 5$ |          | LSB     |

### 7.3.19 TIM 定时器特性

有关输入输出复用功能引脚（输出比较、输入捕获、外部时钟、PWM 输出）的特性详情，参见下表。

| 符号                     | 参数                  | 条件                         | 最小值    | 最大值                    | 单位                  |
|------------------------|---------------------|----------------------------|--------|------------------------|---------------------|
| t <sub>res</sub>       | 定时器分辨时间             |                            | 1      |                        | t <sub>TIMCLK</sub> |
|                        |                     | f <sub>TIMCLK</sub> =48MHz | 20.8   |                        | ns                  |
| f <sub>ext</sub>       | 外部时钟频率              |                            | 0      | f <sub>TIMCLK</sub> /2 | MHz                 |
|                        |                     | f <sub>TIMCLK</sub> =48MHz | 0      | 24                     | MHz                 |
| ReS <sub>Tim</sub>     | 定时器分辨率              |                            |        | 16                     | 位                   |
| T <sub>counter</sub>   | 选择内部时钟时,16 位计数器时钟周期 |                            | 1      | 65536                  | t <sub>TIMCLK</sub> |
|                        |                     | f <sub>TIMCLK</sub> =48MHz | 0.0208 | 1363                   | μs                  |
| T <sub>MAX_COUNT</sub> | 最大可能计数              |                            |        | 67108864               | t <sub>TIMCLK</sub> |
|                        |                     | f <sub>TIMCLK</sub> =48MHz |        | 1.4                    | s                   |

1. 由设计保证，不在生产中测试。

表 7-1 高级定时器（ADVTIM）特性

| 符号                     | 参数                  | 条件                         | 最小值    | 最大值                    | 单位                  |
|------------------------|---------------------|----------------------------|--------|------------------------|---------------------|
| t <sub>res</sub>       | 定时器分辨时间             |                            | 1      |                        | t <sub>TIMCLK</sub> |
|                        |                     | f <sub>TIMCLK</sub> =48MHz | 20.8   |                        | ns                  |
| f <sub>ext</sub>       | 外部时钟频率              |                            | 0      | f <sub>TIMCLK</sub> /2 | MHz                 |
|                        |                     | f <sub>TIMCLK</sub> =48MHz | 0      | 24                     | MHz                 |
| ReS <sub>Tim</sub>     | 定时器分辨率              |                            |        | 16                     | 位                   |
|                        |                     | 模式 0 自由计数                  |        | 32                     | 位                   |
| T <sub>counter</sub>   | 选择内部时钟时,16 位计数器时钟周期 |                            | 1      | 65536                  | t <sub>TIMCLK</sub> |
|                        |                     | f <sub>TIMCLK</sub> =48MHz | 0.0208 | 1363                   | μs                  |
| T <sub>MAX_COUNT</sub> | 最大可能计数              |                            |        | 16777216               | t <sub>TIMCLK</sub> |
|                        |                     | f <sub>TIMCLK</sub> =48MHz |        | 349.5                  | ms                  |

1. 由设计保证，不在生产中测试。

表 7-2 通用定时器特性

| 符号                     | 参数                   | 条件                         | 最小值    | 最大值                    | 单位                  |
|------------------------|----------------------|----------------------------|--------|------------------------|---------------------|
| t <sub>res</sub>       | 定时器分辨时间              |                            | 1      |                        | t <sub>TIMCLK</sub> |
|                        |                      | f <sub>TIMCLK</sub> =48MHz | 20.8   |                        | ns                  |
| f <sub>ext</sub>       | 外部时钟频率               |                            | 0      | f <sub>TIMCLK</sub> /2 | MHz                 |
|                        |                      | f <sub>TIMCLK</sub> =48MHz | 0      | 24                     | MHz                 |
| ReS <sub>Tim</sub>     | 定时器分辨率               |                            |        | 16                     | 位                   |
| T <sub>counter</sub>   | 选择内部时钟时, 16 位计数器时钟周期 |                            | 1      | 65536                  | t <sub>TIMCLK</sub> |
|                        |                      | f <sub>TIMCLK</sub> =48MHz | 0.0208 | 1363                   | μs                  |
| T <sub>MAX_COUNT</sub> | 最大可能计数               |                            |        | 2097152                | t <sub>TIMCLK</sub> |
|                        |                      | f <sub>TIMCLK</sub> =48MHz |        | 43.69                  | ms                  |

1. 由设计保证, 不在生产中测试。

表 7-3 PCA 特性

| 符号               | 参数       | 条件                         | 最小值 | 最大值   | 单位 |
|------------------|----------|----------------------------|-----|-------|----|
| t <sub>res</sub> | WDT 溢出时间 | f <sub>WDTCLK</sub> =10kHz | 1.6 | 52000 | ms |

1. 由设计保证, 不在生产中测试。

表 7-4 WDT 特性

## 7.3.20 通信接口

### 7.3.20.1 I2C 特性

I2C 接口特性如下表：

| 符号           | 参数              | 标准模式 (100K) |     | 快速模式(400K) |     | 高速模式 (1M) |     | 单位      |
|--------------|-----------------|-------------|-----|------------|-----|-----------|-----|---------|
|              |                 | 最小值         | 最大值 | 最小值        | 最大值 | 最小值       | 最大值 |         |
| $t_{SCLL}$   | SCL 时钟低时间       | 4.7         |     | 1.25       |     | 0.5       |     | $\mu s$ |
| $t_{SCLH}$   | SCL 时钟高时间       | 4.0         |     | 0.6        |     | 0.26      |     | $\mu s$ |
| $t_{SU.SDA}$ | SDA 建立时间        | 250         |     | 100        |     | 50        |     | ns      |
| $t_{HD.SDA}$ | SDA 保持时间        | 0           |     | 0          |     | 0         |     | $\mu s$ |
| $t_{HD.STA}$ | 开始条件保持时间        | 4.0         |     | 0.6        |     | 0.26      |     | $\mu s$ |
| $t_{SU.STA}$ | 重复的开始条件建立时间     | 2.5         |     | 0.6        |     | 0.25      |     | $\mu s$ |
| $t_{SU.STO}$ | 停止条件建立时间        | 4.0         |     | 0.6        |     | 0.26      |     | $\mu s$ |
| $t_{BUF}$    | 总线空闲(停止条件至开始条件) | 4.7         |     | 1.3        |     | 0.5       |     | $\mu s$ |

表 7-5 I2C 接口特性

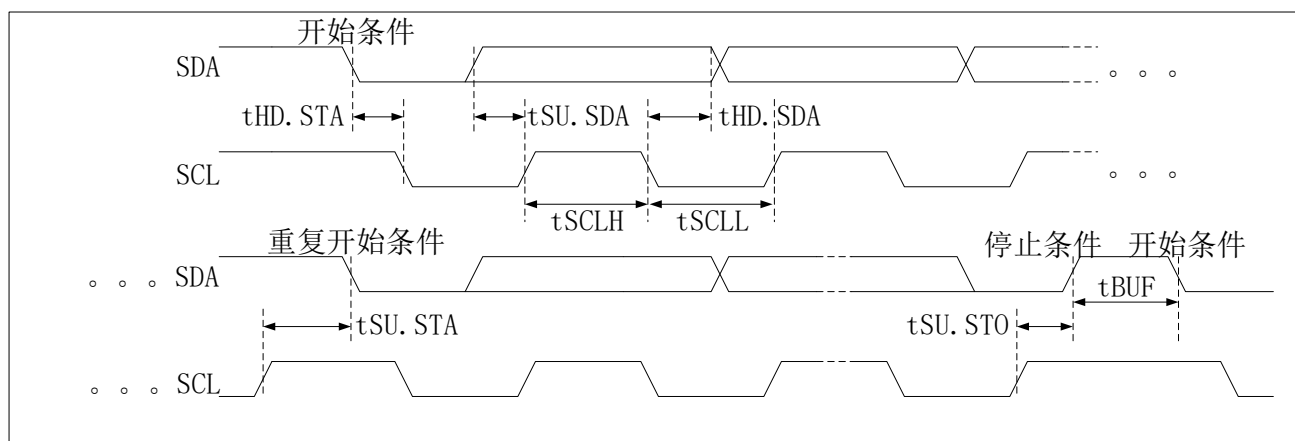

1. 由设计保证，不在生产中测试。

图 7-3 I2C 接口时序

### 7.3.2.2 SPI 特性

| 符号            | 参数          | 条件                         | 最小值                     | 最大值 | 单位 |
|---------------|-------------|----------------------------|-------------------------|-----|----|
| $t_{c(SCK)}$  | 串行时钟的周期     | 主机模式                       | 62.5                    | -   | ns |
|               |             | 从机模式<br>$f_{PCLK} = 48MHz$ | 125                     | -   | ns |
|               |             | 从机模式<br>$f_{PCLK} = 16MHz$ | 250                     | -   | ns |
| $t_{w(SCKH)}$ | 串行时钟的高电平时间  | 主机模式                       | $0.5 \times t_{c(SCK)}$ | -   | ns |
|               |             | 从机模式                       | $0.5 \times t_{c(SCK)}$ | -   | ns |
| $t_{w(SCKL)}$ | 串行时钟的低电平时间  | 主机模式                       | $0.5 \times t_{c(SCK)}$ | -   | ns |
|               |             | 从机模式                       | $0.5 \times t_{c(SCK)}$ | -   | ns |
| $t_{su(SSN)}$ | 从机选择的建立时间   | 从机模式                       | $0.5 \times t_{c(SCK)}$ | -   | ns |
| $t_{h(SSN)}$  | 从机选择的保持时间   | 从机模式                       | $0.5 \times t_{c(SCK)}$ | -   | ns |
| $t_{v(MO)}$   | 主机数据输出的生效时间 | $f_{PCLK} = 48MHz$         | -                       | 3   | ns |
| $t_{h(MO)}$   | 主机数据输出的保持时间 | $f_{PCLK} = 48MHz$         | 2                       | -   | ns |
| $t_{v(SO)}$   | 从机数据输出的生效时间 | $f_{PCLK} = 48MHz$         | -                       | 50  | ns |
| $t_{h(SO)}$   | 从机数据输出的保持时间 | $f_{PCLK} = 48MHz$         | 30                      | -   | ns |
| $t_{su(MI)}$  | 主机数据输入的建立时间 |                            | 10                      | -   | ns |
| $t_{h(MI)}$   | 主机数据输入的保持时间 |                            | 2                       | -   | ns |
| $t_{su(SI)}$  | 从机数据输入的建立时间 |                            | 10                      | -   | ns |
| $t_{h(SI)}$   | 从机数据输入的保持时间 |                            | 2                       | -   | ns |

1. 由设计保证，不在生产中测试。

表 7-6 SPI 接口特性

SPI 接口信号的波形和时序参数如下：



图 7-4 SPI 时序图（主机模式）



图 7-5 SPI 时序图（从机模式 cpha=0）

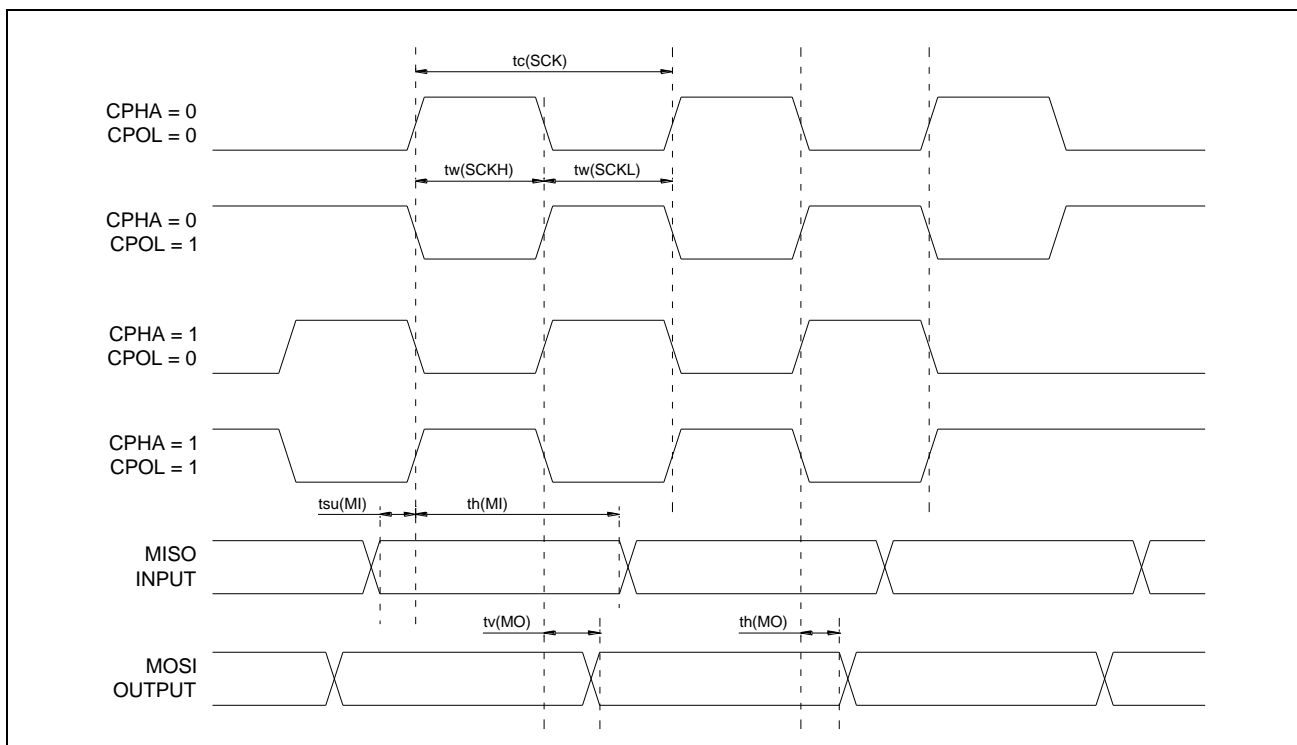

图 7-6 SPI 时序图 (从机模式  $cpha=1$ )

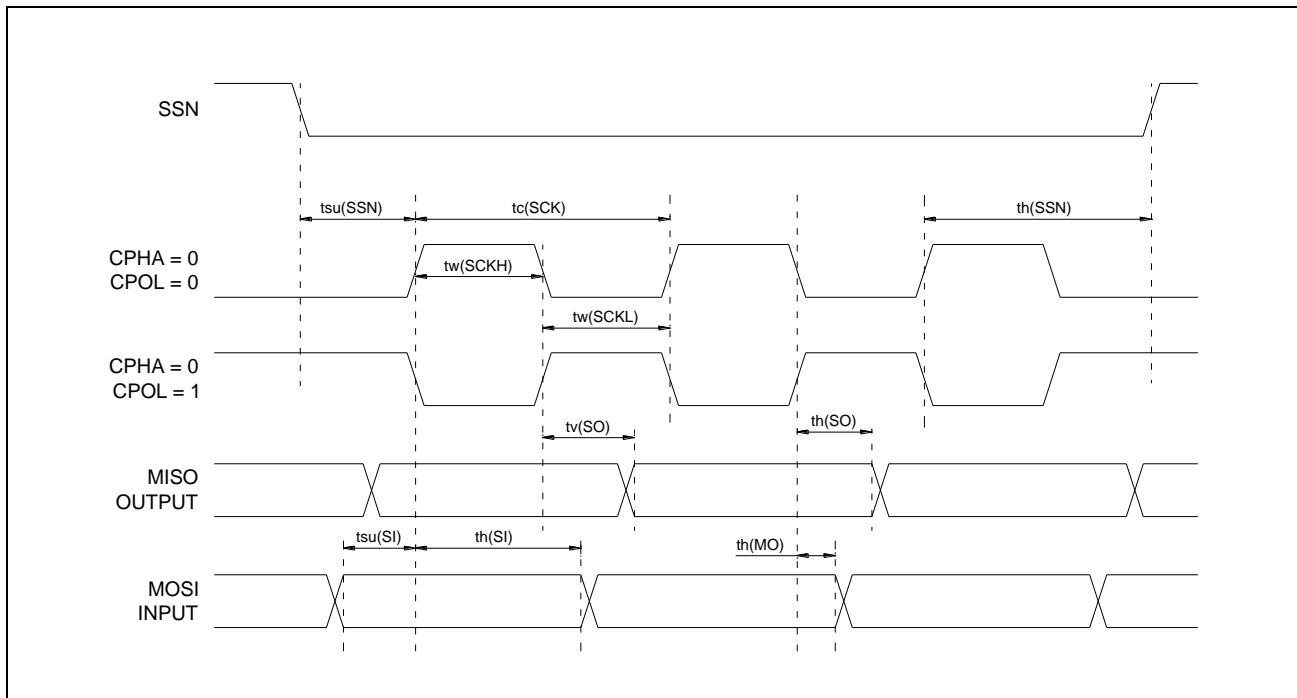

### 7.3.20.3 I2S 特性<sup>(1)</sup>

| 符号                                  | 参数         | 条件  | 最小值   | 最大值   | 单位  |
|-------------------------------------|------------|---|-------|-------|-----|
| f <sub>ck</sub>                     | I2S时钟频率    | Master mode (data:16bits, audio freq 48kHz)       | 1.597 | 1.601 | MHz |
|                                     |            | Slave mode  | 0     | 6.5   |     |
| t <sub>r(ck)</sub>                  | I2S时钟上升时间  | Capacitive load C <sub>L</sub> =15pF              | -     | 10    | ns  |
| T <sub>f(ck)</sub>                  | I2S时钟下降时间  |   | -     | 12    |     |
| t <sub>w(ckh)</sub>                 | I2S时钟高电平时间 | Master f <sub>pclk</sub> =16MHz, audio freq 48kHz | 306   | -     |     |
| t <sub>w(ckl)</sub>                 | I2S时钟低电平时间 |   | 312   | -     |     |
| t <sub>v(ws)</sub>                  | WS有效时间     | Master mode                                       | 2     | -     |     |
| T <sub>h(ws)</sub>                  | WS保持时间     | Master mode                                       | 2     | -     |     |
| T <sub>su(ws)</sub>                 | WS建立时间     | Slave mode  | 7     | -     |     |
| T <sub>h(ws)</sub>                  | WS保持时间     | Slave mode  | 0     | -     |     |
| Duty(sck)                           | 从模式时钟占空比   | Slave mode  | 25    | 75    | %   |
| T <sub>su(SD_MR)</sub>              | SD输入建立时间   | Master receiver                                   | 6     | -     | ns  |
| T <sub>su(SD_SR)</sub>              |            | Slave receiver                                    | 2     | -     |     |
| T <sub>h(SD_MR)<sup>(2)</sup></sub> | SD输入保持时间   | Master receiver                                   | 4     | -     |     |
| T <sub>h(SD_SR)<sup>(2)</sup></sub> |            | Slave receiver                                    | 0.5   | -     |     |
| T <sub>v(SD_MR)<sup>(2)</sup></sub> | SD输出建立时间   | Master transmitter                                | -     | 4     |     |
| T <sub>v(SD_SR)<sup>(2)</sup></sub> |            | Slave transmitter                                 | -     | 20    |     |
| T <sub>h(SD_MR)</sub>               | SD输出保持时间   | Master transmitter                                | 0     | -     |     |
| T <sub>h(SD_SR)</sub>               |            | Slave transmitter                                 | 13    | -     |     |

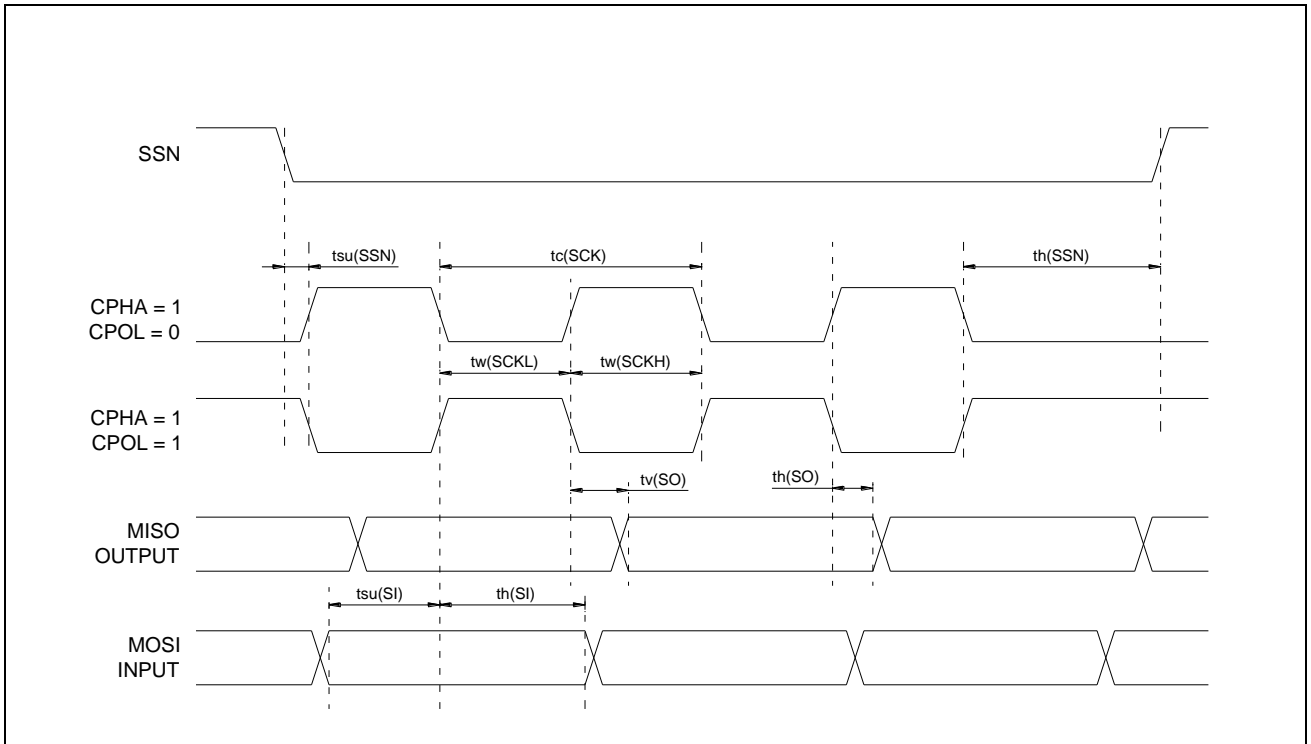
1. 由设计保证，不在生产中测试。
2. 与 F<sub>PCLK</sub> 相关，例如 F<sub>PCLK</sub>=10M T<sub>PCLK</sub>=1/F<sub>PCLK</sub> =100ns

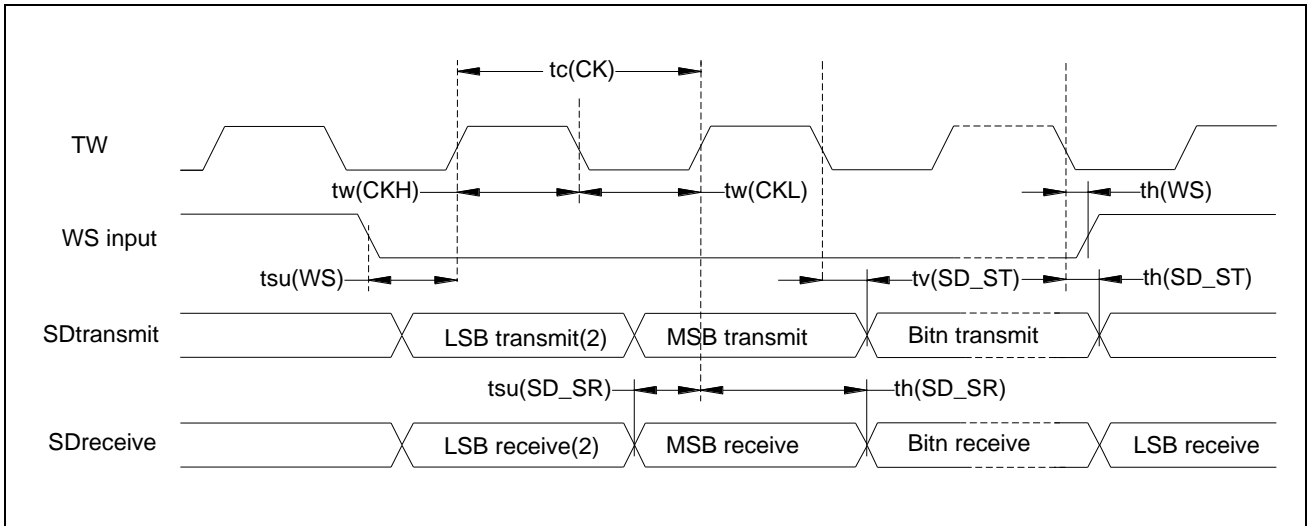

1. Measurement points are done at CMOS levels:  $0.3 \times V_{DDIOx}$  and  $0.7 \times V_{DDIOx}$ .
2. LSB transmit/receive of the previously transmitted byte. No LSB transmit/receive is sent before the first byte.

图 7-7 I2S slave timing diagram

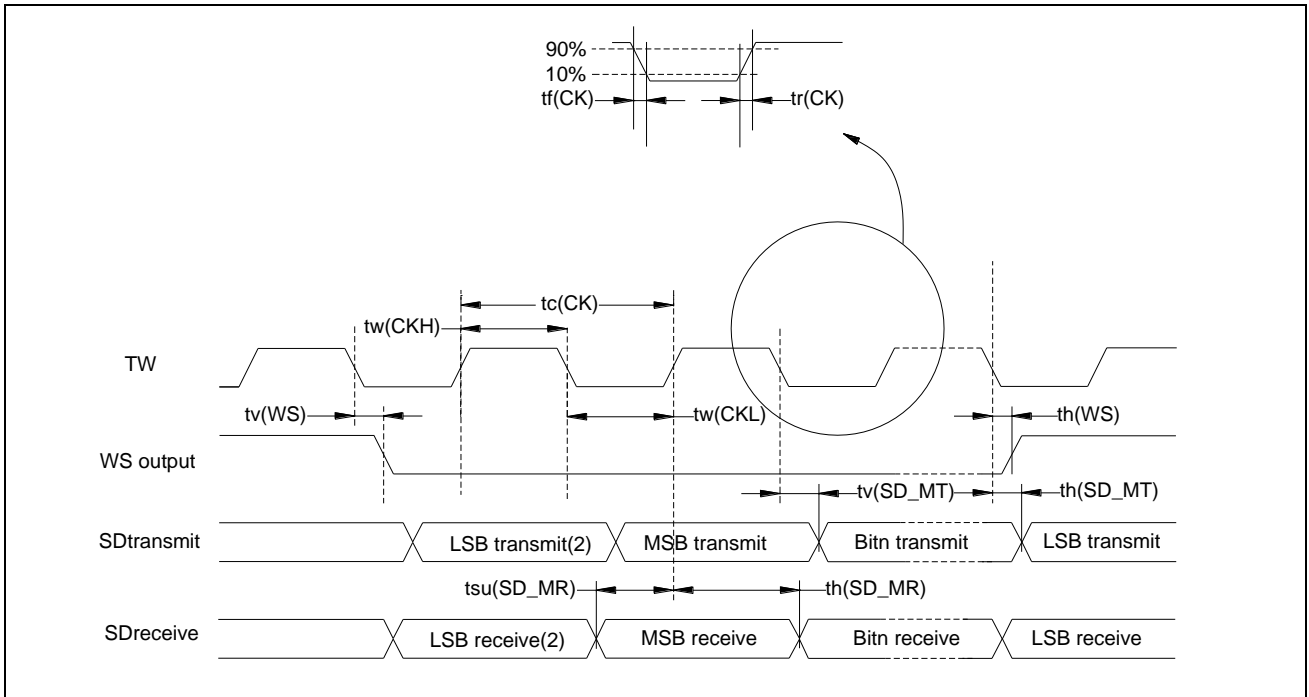

1. Data based on characterization results, not tested in production.
2. LSB transmit/receive of the previously transmitted byte. No LSB transmit/receive is sent before the first byte.

图 7-8 I2S master timing diagram

## 8 封装信息

### 8.1 封装尺寸

#### LQFP100 封装

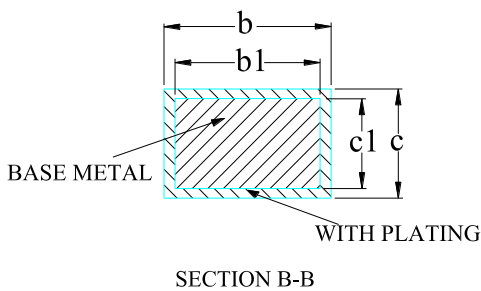
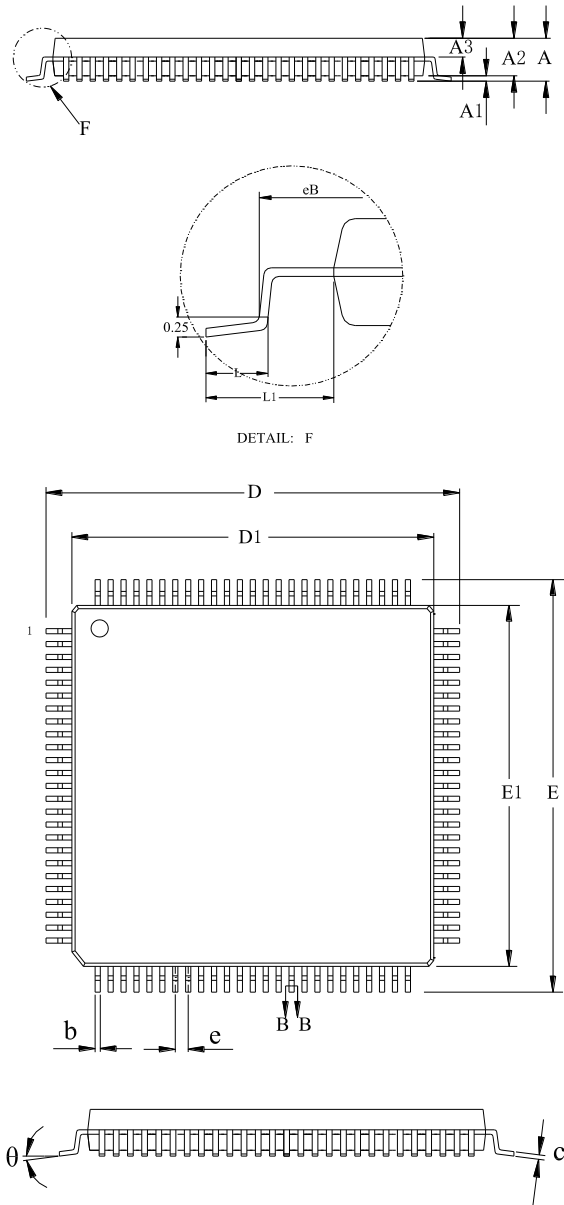

| Symbol | 14x14 Millimeter |       |       |
|--------|------------------|-------|-------|
|        | Min              | Nom   | Max   |
| A      | --               | --    | 1.60  |
| A1     | 0.05             | --    | 0.15  |
| A2     | 1.35             | 1.40  | 1.45  |
| A3     | 0.59             | 0.64  | 0.69  |
| b      | 0.18             | --    | 0.26  |
| b1     | 0.17             | 0.20  | 0.23  |
| c      | 0.13             | --    | 0.17  |
| c1     | 0.12             | 0.13  | 0.14  |
| D      | 15.80            | 16.00 | 16.20 |
| D1     | 13.90            | 14.00 | 14.10 |
| E      | 15.80            | 16.00 | 16.20 |
| E1     | 13.90            | 14.00 | 14.10 |
| eB     | 15.05            | --    | 15.35 |
| e      | 0.50BSC          |       |       |
| L      | 0.45             | --    | 0.75  |
| L1     | 1.00REF          |       |       |
| θ      | 0                | --    | 7°    |

#### NOTE:

- Dimensions "D1" and "E1" do not include mold flash.

**LQFP64 封装**

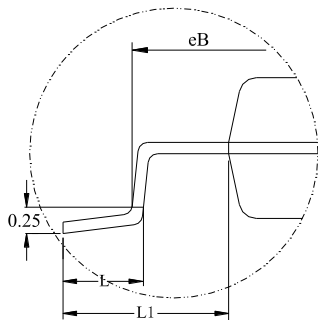
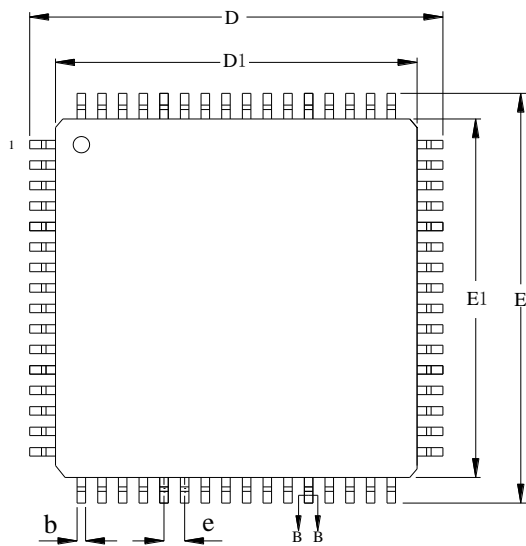
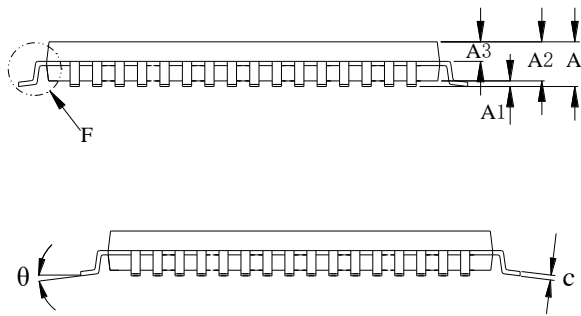

DETAIL: F

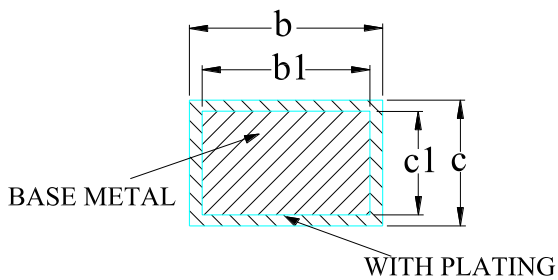

SECTION B-B

| Symbol | 10x10 Millimeter |       |       |
|--------|------------------|-------|-------|
|        | Min              | Nom   | Max   |
| A      | --               | --    | 1.60  |
| A1     | 0.05             | --    | 0.15  |
| A2     | 1.35             | 1.40  | 1.45  |
| A3     | 0.59             | 0.64  | 0.69  |
| b      | 0.18             | --    | 0.26  |
| b1     | 0.17             | 0.20  | 0.23  |
| c      | 0.13             | --    | 0.17  |
| c1     | 0.12             | 0.13  | 0.14  |
| D      | 11.80            | 12.00 | 12.20 |
| D1     | 9.90             | 10.00 | 10.10 |
| E      | 11.80            | 12.00 | 12.20 |
| E1     | 9.90             | 10.00 | 10.10 |
| eB     | 11.05            | --    | 11.25 |
| e      | 0.50BSC          |       |       |
| L      | 0.45             | --    | 0.75  |
| L1     | 1.00REF          |       |       |
| θ      | 0°               | --    | 7°    |

**NOTE:**

- Dimensions "D1" and "E1" do not include mold flash.

**LQFP48 封装**

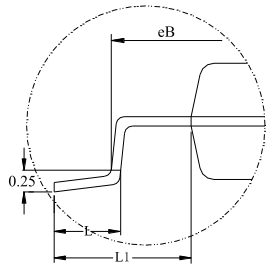
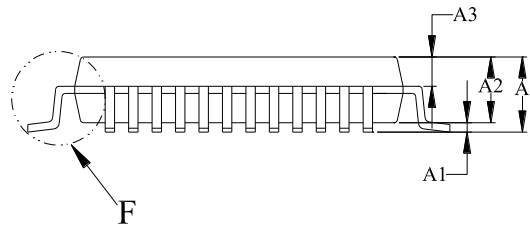

DETAIL: F

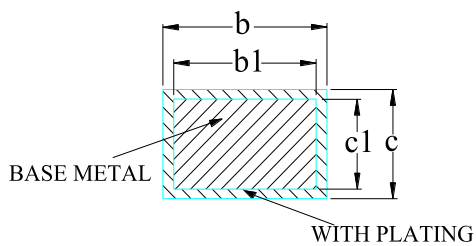
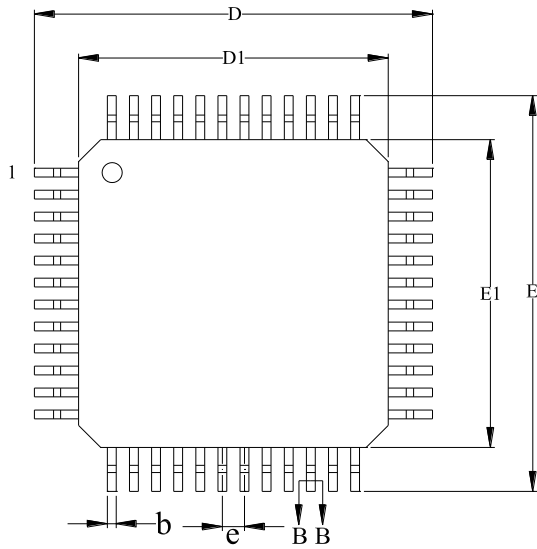
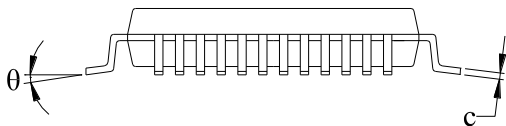

SECTION B-B

| Symbol   | 7x7 Millimeter |      |      |
|----------|----------------|------|------|
|          | Min            | Nom  | Max  |
| A        | --             | --   | 1.60 |
| A1       | 0.05           | --   | 0.15 |
| A2       | 1.35           | 1.40 | 1.45 |
| A3       | 0.59           | 0.64 | 0.69 |
| b        | 0.18           | --   | 0.26 |
| b1       | 0.17           | 0.20 | 0.23 |
| c        | 0.13           | --   | 0.17 |
| c1       | 0.12           | 0.13 | 0.14 |
| D        | 8.80           | 9.00 | 9.20 |
| D1       | 6.90           | 7.00 | 7.10 |
| E        | 8.80           | 9.00 | 9.20 |
| E1       | 6.90           | 7.00 | 7.10 |
| eB       | 8.10           | --   | 8.25 |
| e        | 0.50BSC        |      |      |
| L        | 0.40           | --   | 0.65 |
| L1       | 1.00REF        |      |      |
| $\theta$ | 0              | --   | 7°   |

**NOTE:**

- Dimensions "D1" and "E1" do not include mold flash.

QFN32 封装

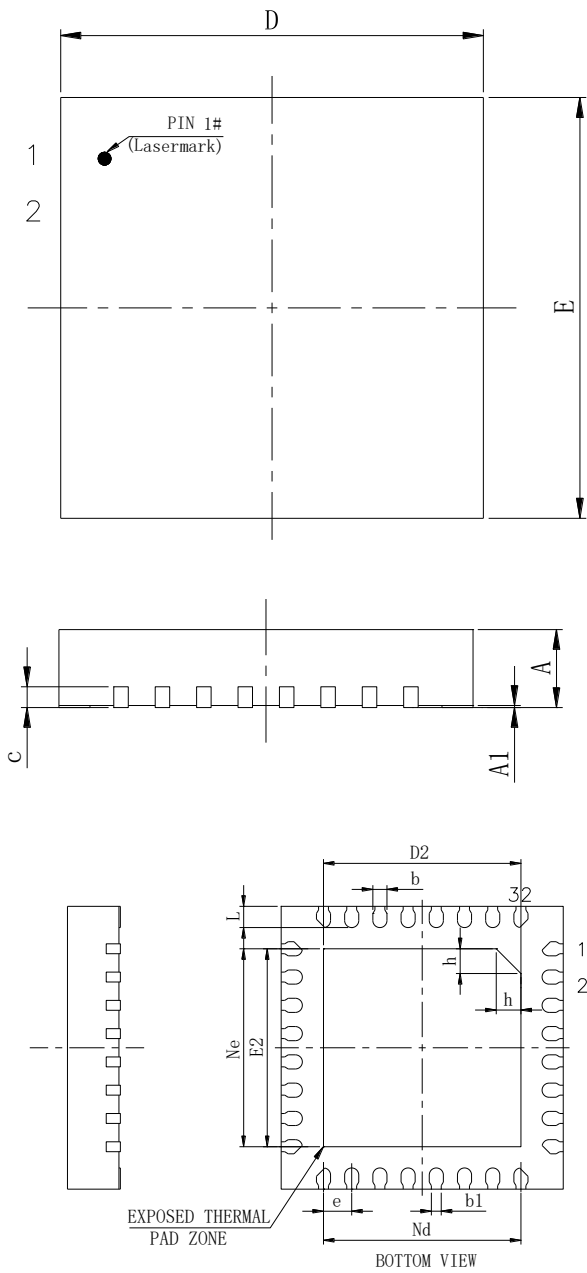

| Symbol   | 5x5 Millimeter |      |      |
|----------|----------------|------|------|
|          | Min            | Nom  | Max  |
| A        | 0.70           | 0.75 | 0.80 |
| A1       | 0.00           | 0.02 | 0.05 |
| b        | 0.20           | 0.25 | 0.30 |
| b1       | 0.16REF        |      |      |
| c        | 0.18           | 0.20 | 0.25 |
| D        | 4.90           | 5.00 | 5.10 |
| D2       | 3.70           | 3.80 | 3.90 |
| e        | 0.50BSC        |      |      |
| Ne       | 3.50BSC        |      |      |
| Nd       | 3.50BSC        |      |      |
| E        | 4.90           | 5.00 | 5.10 |
| E2       | 3.70           | 3.80 | 3.90 |
| L        | 0.25           | 0.30 | 0.35 |
| h        | 0.30           | 0.35 | 0.40 |
| L/F 载体尺寸 | 4.10 x 4.10    |      |      |

## 8.2 焊盘示意图

LQFP100 封装 (14mm x 14mm)

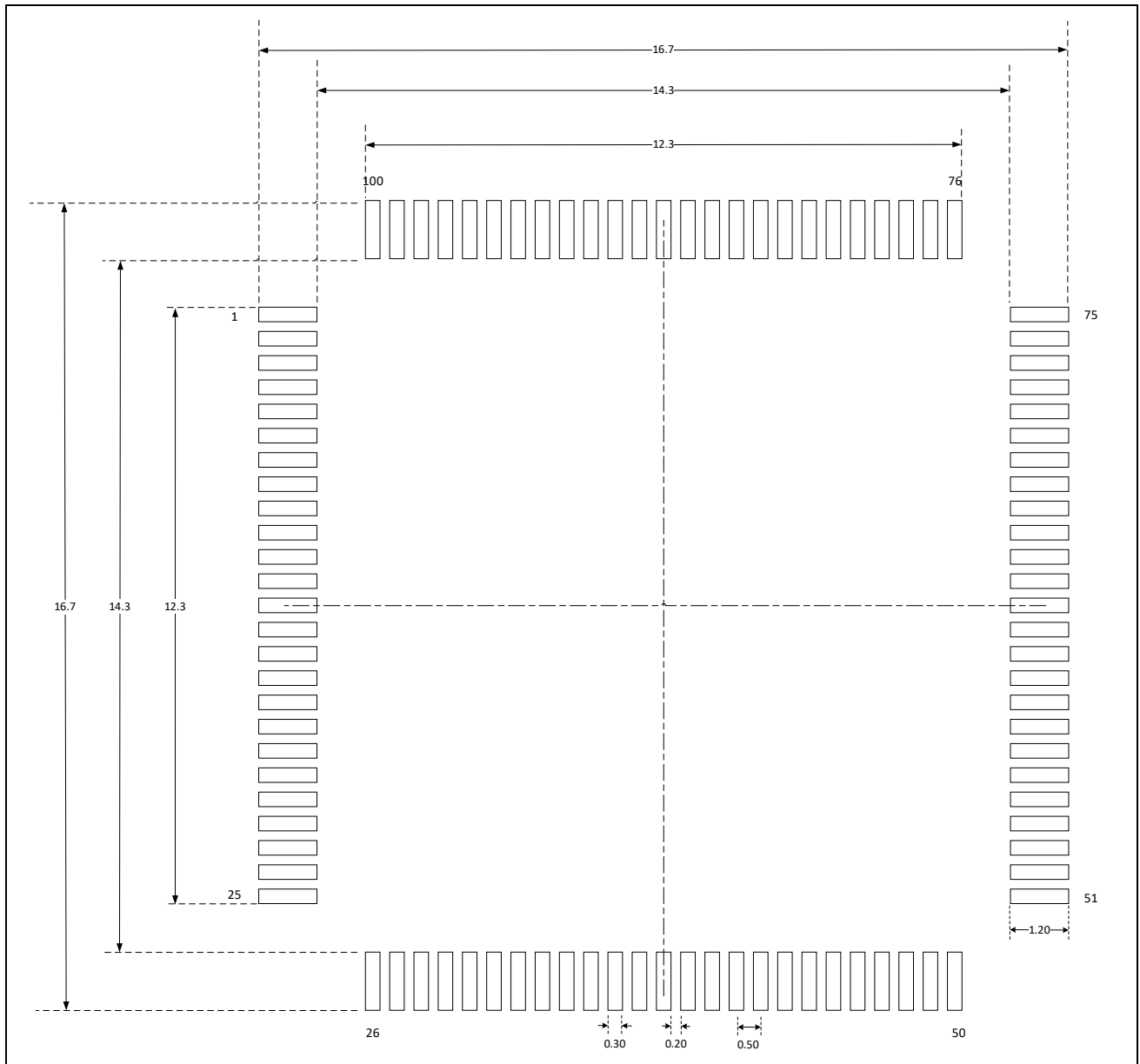

### NOTE:

- Dimensions are expressed in millimeters.
- 尺寸仅做参考。

**LQFP64 封装 (10mm x 10mm)**

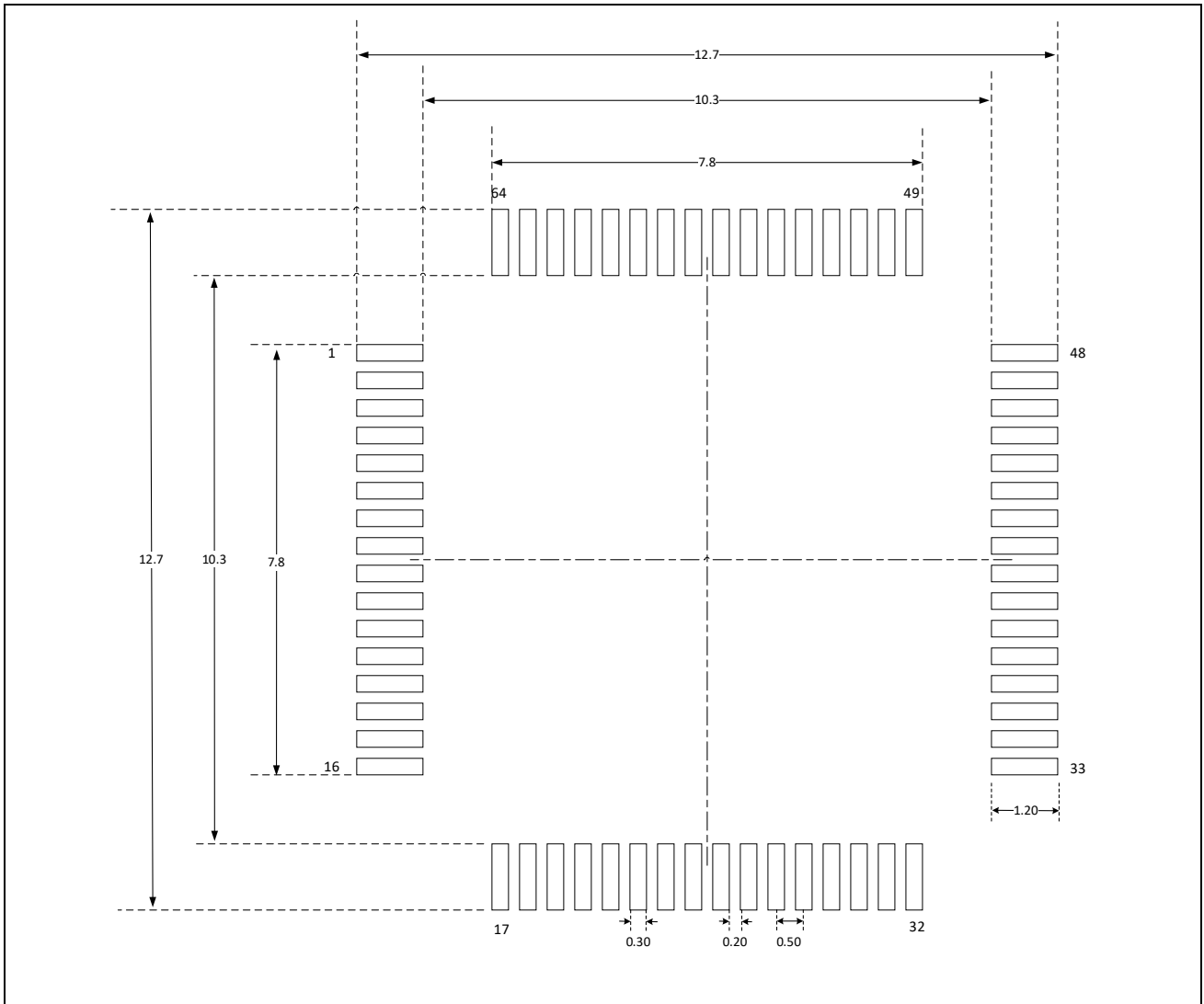

**NOTE:**

- **Dimensions are expressed in millimeters.**
- 尺寸仅做参考。



**LQFP48 封装 (7mm x 7mm)**

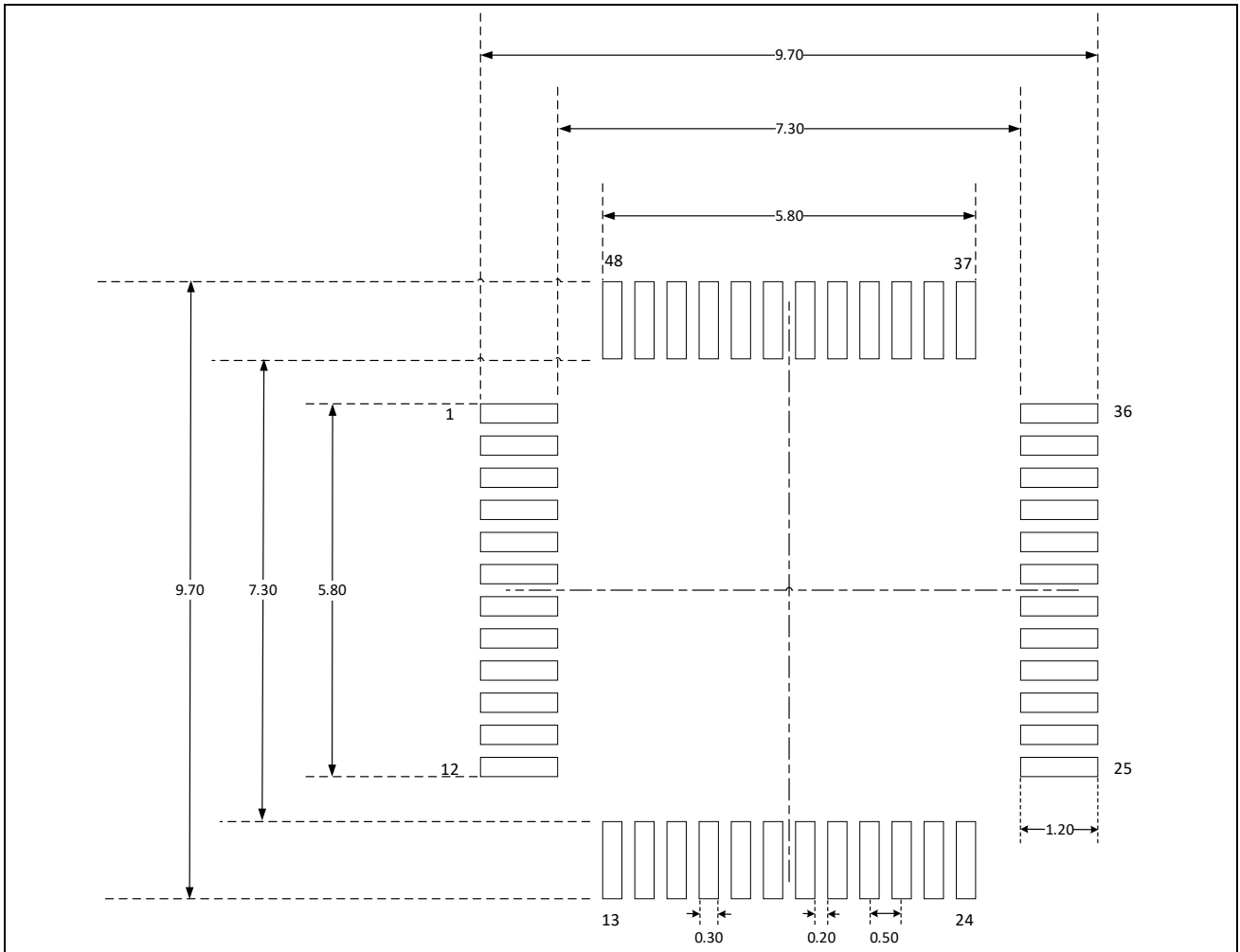

**NOTE:**

- **Dimensions are expressed in millimeters.**
- 尺寸仅做参考。

**QFN32 封装 (5mm x 5mm)**

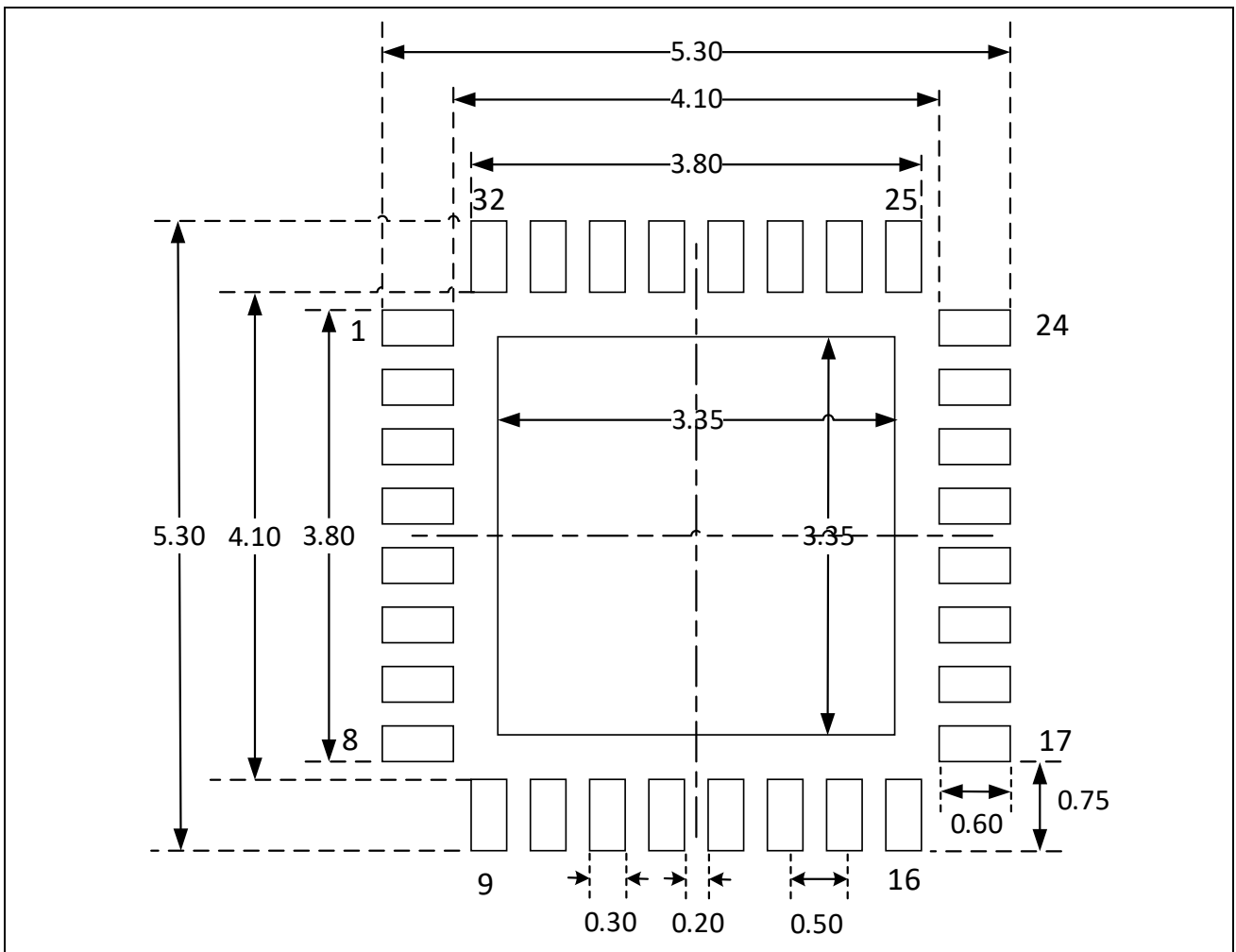

**NOTE:**

- **Dimensions are expressed in millimeters.**
- 尺寸仅做参考。

### 8.3 丝印说明

以下给出各封装正面丝印的 Pin 1 位置和信息说明。

**LQFP100 封装 (14mm x 14mm)**

**LQFP64 封装 (10mm x 10mm)**

**LQFP48 封装 (7mm x 7mm)**

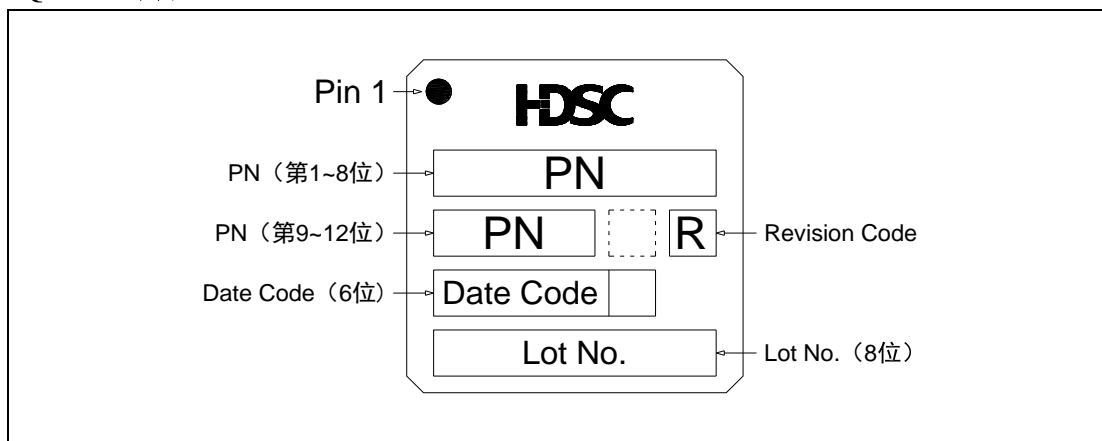

**QFN32 封装 (5mm x 5mm)**

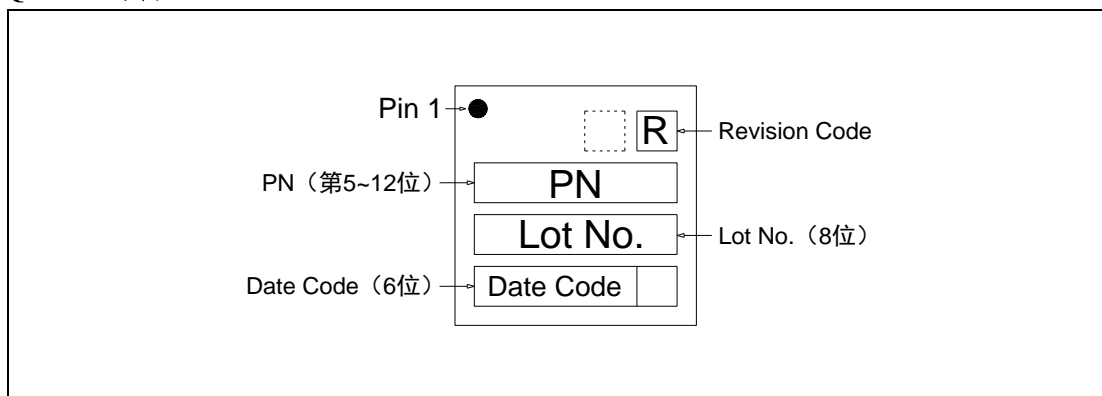

注意:

- 上图空白框表示与生产相关的可选标记，本节不作说明。

## 8.4 封装热阻系数

封装芯片在指定工作环境温度下工作时，芯片表面的结温  $T_j$  (°C) 可以按照下面的公式计算：

$$T_j = T_{amb} + (P_D \times \theta_{JA})$$

- $T_{amb}$  是指封装芯片工作时的环境温度，单位是°C；
- $\theta_{JA}$  是指封装对环境的热阻系数，单位是°C/W；
- $P_D$  等于芯片的内部功耗和 I/O 功耗之和，单位是 W。芯片的内部功耗是产品的  $I_{DD} \times V_{DD}$ ，I/O 功耗指的是指芯片工作时 I/O 引脚产生的功耗，通常该部分值很小，可以忽略。

芯片在指定工作环境温度下工作时芯片表面的结温  $T_j$ ，不可以超出芯片可容许的最大结温  $T_j$ 。

| Package Type and Size             | Thermal Resistance Junction-ambient Value ( $\theta_{JA}$ ) | Unit |
|-----------------------------------|---|------|
| LQFP100 14mm x 14mm / 0.5mm pitch | 50 +/- 10%  | °C/W |
| LQFP64 10mm x 10mm / 0.5mm pitch  | 65 +/- 10%  | °C/W |
| LQFP48 7mm x 7mm / 0.5mm pitch    | 75 +/- 10%  | °C/W |
| QFN32 5mm x 5mm / 0.5mm pitch     | 42 +/- 10%  | °C/W |

表 8-1 各封装热阻系数表

## 9 订购信息

| Part Number  |           | HC32F072PATA-LQFP100 | HC32F072KATA-LQFP64 | HC32F072JATA-LQ48 | HC32F072FAUA-QN32TR |
|--------------|-----------|----------------------|---------------------|-------------------|---------------------|
| Memory       | Flash     | 128K                 | 128K                | 128K              | 128K                |
|              | RAM       | 16K                  | 16K                 | 16K               | 16K                 |
| I/O          |           | 86                   | 50                  | 36                | 25                  |
| TIMER        | GTIMER    | 4                    | 4                   | 4                 | 4                   |
|              | ATIMER    | 3                    | 3                   | 3                 | 3                   |
| Connectivity | UART      | 4                    | 4                   | 2                 | 2                   |
|              | LPUART    | 2                    | 2                   | 2                 | 1                   |
|              | I2C       | 2                    | 2                   | 2                 | 1                   |
|              | SPI       | 2                    | 2                   | 2                 | 1                   |
|              | USB       | √                    | √                   | √                 | √                   |
|              | CAN       | √                    | √                   | √                 | √                   |
|              | I2S       | 2                    | 2                   | 2                 | 1                   |
| Analog       | ADC*12bit | 24ch                 | 23ch                | 17ch              | 11ch                |
|              | DAC*12bit | 2ch                  | 2ch                 | 2ch               | 2ch                 |
|              | OP        | 5                    | 5                   | 3                 | 1                   |
|              | Comp      | 3                    | 3                   | 3                 | 3                   |
| Security     | AES       | √                    | √                   | √                 | √                   |
| LVD          |           | √                    | √                   | √                 | √                   |
| LVR          |           | √                    | √                   | √                 | √                   |
| Voltage      | Vdd       | 1.8~5.5v             | 1.8~5.5v            | 1.8~5.5v          | 1.8~5.5v            |
| Package      |           | LQFP100(14*14)       | LQFP64(10*10)       | LQFP48(7*7)       | QFN32(5*5)          |
| 出货形式         |           | 盘装                   | 盘装                  | 盘装                | 卷带                  |
| 产品厚度         |           | 1.6mm                | 1.6mm               | 1.6mm             | 0.75mm              |
| 脚间距          |           | 0.5mm                | 0.5mm               | 0.5mm             | 0.5mm               |

订购前，请联系销售窗口咨询最新量产信息。

## 版本记录 & 联系方式

| 版本      | 修订日期       | 修订内容摘要  |
|---------|------------|---|
| Rev1.0  | 2019/11/18 | 初稿发布。   |
| Rev1.1  | 2019/12/25 | 更新以下信息：①增加QFN32封装；②典型应用电路图；③高速外部时钟XTH和低速外部时钟XTL中配图和注意事项；④丝印说明；⑤通用工作条件描述；⑥订购信息。  |
| Rev1.2  | 2020/4/10  | 更新以下信息：①引脚功能说明；②ADC特性中增加AVCC/3精度。   |
| Rev1.3  | 2020/5/29  | 更新以下信息：①7.3.7.2中修正笔误；②7.3.8.2中RCL振荡器精度。   |
| Rev1.4  | 2020/6/30  | 更新以下信息：①引脚功能说明中增加I2S信息；②统一引脚功能名称  |
| Rev1.5  | 2020/7/31  | 更新以下信息：①增加7.3.19、7.3.20、8.2和8.4；②7.3.11等级；③7.3.13.2中V <sub>IH</sub> 和V <sub>IL</sub> 的值。  |
| Rev1.6  | 2020/9/30  | 更新以下信息：①功能框图；②增加SPI 特性和I2S 特性 <sup>(1)</sup> ；③1.4描述；④7.3.14的V <sub>IL</sub> 和V <sub>IH</sub> ；⑤增加7.3.13.3；⑥HC32F072FAUA的OPA数量为1。 |
| Rev1.61 | 2021/1/29  | 修改声明，更正引脚功能说明中PB04的ANALOG功能和端口复用表。  |



如果您在购买与使用过程中有任何意见或建议，请随时与我们联系。

Email: [mcu@hdsc.com.cn](mailto:mcu@hdsc.com.cn)

网址: <http://www.hdsc.com.cn/mcu.htm>

通信地址: 上海市浦东新区中科路 1867 号 A 座 10 层

邮编: 201203

